

# VICEPRESIDENCIA *informa*

**2020 No. 3** GUATEMALA | JUNIO A JULIO



*“Trabajamos por un servicio público incluyente, transparente y renovado”*

# Contenido

- 1 MENSAJE DEL VICEPRESIDENTE DE LA REPÚBLICA**
- 3 POLÍTICA GENERAL DE GOBIERNO PGG 2020-2024**
- 4 GABINETE ESPECÍFICO DE DESARROLLO SOCIAL**
- 7 GABINETE ESPECÍFICO DE DESARROLLO ECONÓMICO**
- 11 PERSPECTIVAS DEL DESEMPEÑO ECONÓMICO EN LA COYUNTURA ACTUAL**
- 12 RELOCALIZACIÓN ES UNA OPORTUNIDAD PARA GUATEMALA**
- 14 CONASAN**  
Consejo Nacional de Seguridad Alimentaria y Nutricional
- 18 SECCATID**  
Secretaría Ejecutiva de la Comisión Contra las Adicciones  
y el Tráfico Ilícito de Drogas
- 20 CÁMARA DE COMERCIO DE GUATEMALA ENTREGA AYUDA HUMANITARIA**
- 22 RESPUESTAS DE FAO ANTE LA PANDEMIA**
- 23 SENACYT**  
Secretaría Nacional Ciencia y Tecnología
- 26 SVET**  
Secretaría Contra la Violencia Sexual, Explotación y Trata de Personas
- 28 AMSCLAE**  
Autoridad para el Manejo Sustentable del Lago de Atitlán y su Entorno
- 31 AMSA**  
Autoridad para el Manejo Sustentable de la Cuenca del Lago de Amatitlán
- 34 PLAN TRIFINIO**
- 37 PLATAFORMA DE GESTIÓN**
- 38 EL DERECHO DE LOS PUEBLOS A SER INFORMADOS EN SUS IDIOMAS**
- 39 DIÁLOGO Y LIDERAZGO LOCAL**
- 42 RECALCULANDO LA RUTA PARA EL DESARROLLO DE GUATEMALA**



# Mensaje del Vicepresidente de la República

[www.vicepresidencia.gob.gt](http://www.vicepresidencia.gob.gt)

En el esfuerzo por recuperar el país de los impactos socioeconómicos ocasionados por la pandemia -que se suma a los retos acumulados de reconstrucción de la institucionalidad pública- lo fundamental es la participación de la ciudadanía, organizada de diversas formas y desde todas las regiones. Durante un siglo, al menos, desde que nos golpeó la pandemia de gripe español de 1918, los guatemaltecos hemos demostrado unidad en la adversidad, subordinando nuestras posiciones e intereses sectoriales en afán del bien común: salvar vidas humanas y reconstruir el país.

La política social y económica debe abordarse desde un enfoque multisectorial y con visión de integralidad, pues la evidencia apunta que para impactar en la mejora de las condiciones de vida de los ciudadanos, las intervenciones deben converger en un paquete de cinco o más, en las poblaciones priorizadas. Esta coordinación interinstitucional la propicia los gabinetes de desarrollo social y económico del Gobierno de la República, y otros mecanismos vigentes. Es un reto fortalecer su funcionalidad para lograr la sinergia y materializar de manera efectiva la implementación de las políticas públicas.

En el marco de la gobernanza, es indispensable visualizar y potenciar el rol de las autoridades municipales, por lo que nos hemos comprometido a entablar alianzas estratégicas para promover sus acciones priorizadas, fortalecer sus mecanismos y coaliciones en las dinámicas de la descentralización y visión municipalista.

Guatemala es un gran país, de ciudadanas y ciudadanos comprometidos, deseosos de un progreso más incluyente y sostenible; por lo que debemos trabajar juntos hacia los objetivos comunes, alcanzar más empleos y condiciones propicias para atraer inversión, que redunden en más y mejor educación, nutrición, salud y seguridad integral, entre otros. Para ello, la ciudadanía sabe que cuenta con mi compromiso incondicional y responsabilidad absoluta.

**Guillermo Castillo Reyes**  
**Vicepresidente de la República**

# Rutzij Ri Ruka'n Ruchampomal Amaq'

[www.vicepresidencia.gob.gt](http://www.vicepresidencia.gob.gt)

## Mensaje del Vicepresidente de la República en idioma Kaqchikel

*Traducción realizada por la comunidad lingüística Kaqchikel*

Ri tijoj q'ij tajin richin nunük' pe ri jub'ey chik ri jalajöj ruwäch taq samaj richin ch'akob'al pwaq, ruma rikiran yab'il xerutz'ila' k'iy ri jalajöj ruwäch samaj – ruma ri' wakami tajin nisamajix rub'eyal richin ninuk'utäj- ri yalan k'atzinel wakami ja ri konojel ri winaqi' yeto'on, ri jalajöj taq molojri'il ri aj jalajöj perej rulewal amaq'. Pa jun wok'al juna', chuqa' ke ri' xub'an ri ojob' pa ri juna' 1918 jun kiran yab'il xerukajij ri winaqi', röj aj lxumulew jantape' qato'on pe qi' chuwäch ri k'ayewal, jantape' qapab'an qi' pa ri qana'oj chuqa' nik'atzin chi qe paqamoloj ja ri: k'o chi niqaqol kik'aslem ri qawinaq chuqa' niqanük' ri amaq'.

Ri jalajöj rub'eyal na'ojil pa ruwi' winaqilal chuqa' pwaqil re re' k'o chi nisöl rij pa taq nima'q taq na'ojil chuqa' pa jalajöj rutzub'al k'o chi ruximon ri' ronojel, re jun peraj samaj re' yalan xtito'on richin xtutzir kik'aslem konojel ri winaqi', ri tzijonem nib'an k'o chi ye'ak'axäx ri nikiya' kina'oj wo'o' mul tikirel nib'an o nik'o jub'a' chik, re na'oj re'k'o chi ruximon ri' ronojel pa ri tinamit yalan k'ayewal k'o. Re jun ximoj samaj xtikib'an ri rumoloj amaq' rik'in ri rumoloj pwaqil amaq', chuqa' jun chik rub'eyal samaj. Re re' nib'n richin nya' ruchuq'a' samaj richin pa rub'eyal nisamajix ri na'ojilal amaq'.

Richin k'a ütз rusamajixik ri champomal, k'atzinel nya' k'iq'ij kejqalen ri kisamaj ri q'atb'al taq tzij e k'o pa jujun tinamit, ja ri' k'a xb'ano chi rajowaxik niqaxim chawän taq samaj richin kib'anik jalajöj taq samaj ri kan e k'atzinel, re re' richin nqaya' ruchuq'a' ri ximoj samaj akuchi' nya' jeb'el rejqalem ri qatäl pa ruwi' jun tinamit.

Ri lximulew jun nimaläj saqamaq', akuchi' ri ruwinaqil nkinim ki' chuwäch ronojel rub'anik samaj; nik'ank'oj kik'u'x richin ütз yeb'iyin pa jun utziläj k'aslem, po jun rub'eyal ri nik'oje kan ütз ruxe'el ri samaj, ruma k'a ri' k'amonel junam yojsamäj richin xa jun qatzub'al, xa jun qarayb'al richin rilixik k'iy samaj akuchi' nisipoj ri qapwaq, ri xtib'ano chi nik'oje ütziläj qatijonik, ruchuq'a' ch'akulaj, qaraxnaqil chuqa' chi jeb'el qak'aslem, chuqa' ch'aaq' chik ri rajowaxik chi qe. Richin niq'il ri k'aslem ke ri', tikuqub'a' ik'u'x chi in k'o iwik'in man xtink'ek'ej ta wuchuq'a' chuqa' kan xtinb'an ri ninb'ij.

**Guillermo Castillo Reyes**  
**Ruka'n Ruchampomal Amaq'**

# Política General de Gobierno PGG 2020-2024

## PILAR: DESARROLLO SOCIAL

Busca proteger a los grupos sociales en situación de vulnerabilidad que por diferentes factores o motivos enfrentan situaciones de riesgo o discriminación que les impiden alcanzar mejores niveles de vida y por consiguiente, requieren de la atención e inversión del Estado para lograr su bienestar.

Este pilar, tiene como objetivo estratégico: “Propiciar la reducción de la brecha económica por medio de programas que promuevan la igualdad de oportunidades y la dotación de las capacidades y conocimientos a la población, para que pueda acceder a mejores opciones de ingresos y a una mejor calidad de vida.”

### Se enfoca en:

Educación  
Salud  
Vivienda  
Protección Social

### Requiere de:

- Mecanismos efectivos de coordinación
- Asignación de recursos necesarios
- Organización de la producción institucional

### PILAR 2 Desarrollo Social

25 Metas Estratégicas

- Para:**
- Garantizar servicios esenciales a la población.
  - Focalizar intervenciones para reducir brechas que persisten en cobertura y calidad.

### Desarrollo Social

*El pilar de desarrollo social se organiza para propiciar la igualdad de oportunidades.*



Fotos: SESAN/SVET



### PGG • Pilares Estratégicos



Economía,  
Competitividad y  
Prosperidad



Desarrollo Social



Gobernabilidad y  
Seguridad en Desarrollo



Estado Responsable,  
Transparente y Efectivo



Relaciones con el Mundo



# Gabinete Específico de Desarrollo Social

## VICEPRESIDENTE RECOMIENDA AGILIZAR PROCESOS INSTITUCIONALES EN BENEFICIO DE LA POBLACIÓN GUATEMALTECA

El vicepresidente Guillermo Castillo Reyes, presidió la tercera reunión ordinaria del Gabinete Específico de Desarrollo Social GEDS, donde se presentaron -entre otros temas- las acciones y requerimientos de las mesas temáticas para conocimiento y decisión del pleno; el avance de las medidas contenidas en el Plan General de Atención a la emergencia Covid-19, a cargo del Ministerio de Economía –MINECO-, Ministerio de Agricultura, Ganadería y Alimentación –MAGA-, y el Ministerio de Salud Pública y Asistencia Social –MSPAS-. Así como la plataforma para el seguimiento de dicho plan, en este sentido los integrantes del Gabinete, asumieron el compromiso de trasladar la información de las medidas sociales y económicas para su actualización en el Sistema Nacional de Información Social SNIS, acción que promueve la transparencia.



Foto: J. Ramírez



### Niñez y Adolescencia Área de Primera Infancia

*Promoverá la importancia de la higiene básica para la prevención del Covid-19, con este propósito se reproducirá y socializará la historieta "Mini aventuras de Fausto, Venciendo el Coronavirus".*



### Juventud

*Armonizará acciones para la reducción de embarazos en adolescentes y con esta finalidad firmará convenio con el Observatorio de Derechos de la Juventud.*



### Mujeres

*Ha formulado "recomendaciones generales de Protección a los Derechos Humanos de las mujeres en el marco de la emergencia Covid-19", y ha elaborado una propuesta de "Mecanismos de Reactivación Económica para las Mujeres".*

**Acciones presentadas por las Mesas Temáticas del GEDS, en reunión ordinaria.**

Otro punto importante fue la presentación del Sistema Nacional de Inversión Pública GT, a cargo de la Secretaría de Planificación y Programación de la Presidencia -SEGEPLAN-, Licda. Luz Keyla Gramajo Vilchez, quien indicó que es una nueva plataforma que responde a la estructura de la Política General de Gobierno PGG 2020-2024, la cual se implementa a través de cincuenta metas. En su intervención, la titular de SEGEPLAN, recalcó la necesidad de incrementar los porcentajes de inversión social para cumplir con las metas de la PGG; hizo un llamado a los integrantes del GEDS “para seguir atendiendo la PGG y no desviarse, obviamente, ajustándose a la situación de la pandemia”.

Antes de concluir la reunión realizada el 11 de junio, el Vicepresidente de la República, recomendó considerar que “tenemos una gran oportunidad para rediseñar el país; simplificar y digitalizar los procesos, clave para un gobierno electrónico y más efectivo”, agregando que “tenemos una profunda fe en el trabajo que ustedes están realizando (...) no es posible que nos pasemos estos cuatro años, viendo al retrovisor y echándole la culpa a los gobiernos pasados de lo que no hicieron, demos soluciones y no justificaciones”.

El vicemandatario recomendó a las autoridades presentes, que “integren equipos multidisciplinarios dentro de sus dependencias para hacer una revisión de lo que estimen no está acorde a los objetivos trazados, que analicen los procesos que afectan y frenan las acciones institucionales, a fin de hacer los trámites expeditos y facilitar las condiciones para el desarrollo del país.” Tenemos que ser efectivos en todo lo que hagamos, en beneficio de la población guatemalteca, afirmó el vicepresidente.



Foto: J. Ramírez

## VICEPRESIDENTE SOSTIENE REUNIONES DE TRABAJO CON INTEGRANTES DE LAS MESAS TEMÁTICAS DEL GEDS

Para dar cumplimiento al objetivo del Gabinete Específico de Desarrollo Social GEDS, el Vicepresidente de la República, Guillermo Castillo, se reunió con integrantes de cada mesa temática para analizar, indicadores y brechas relacionados con los sectores de especial atención, denominados así por la Ley de Desarrollo Social; también se revisaron y reorientaron acciones estratégicas.



### Grupos de Atención Específica

*El área de personas mayores, ha elaborado una propuesta de Protocolo “Criterios de Atención a los Adultos Mayores” para la atención durante y después de la emergencia sanitaria Covid-19, con el propósito de brindar atención integral.*



### Prevención y Erradicación del Trabajo Infantil

*Análisis de factores de riesgo y protección, con los respectivos mapas de vulnerabilidad, asociados a la probabilidad de trabajo infantil.*



### Pueblos Indígenas

*Hizo entrega de un Manual de Auto identificación en las Estadísticas Nacionales, promovido por la Comisión Presidencial contra la Discriminación y el Racismo CODISRA.*



En cada reunión, el Vicepresidente recaló que **“el Gabinete tiene por función orientar la toma de decisiones, dar propuestas y soluciones a problemáticas sociales para buscar el bienestar de la población guatemalteca”**. Agregando que las mesas y el pleno del GEDS son espacios de coordinación, articulación y gestión intersectorial; ámbitos idóneos para subsanar obstáculos administrativos o técnicos y cumplir con la Política General de Gobierno. El vicemandatario también recordó que después del Gabinete General, tanto el Gabinete Social como el Gabinete Económico, son los más importantes espacios de decisión.

La primera reunión de trabajo, realizada con la **Mesa de Primera Infancia**, el 8 de junio del presente año, contó con la participación de autoridades del Ministerio de Salud Pública y Asistencia Social MSPAS, ente rector de dicha mesa; Ministerio de Desarrollo Social MIDES, en calidad de coordinador técnico del GEDS, además del personal delegado por cada institución corresponsable. El Vicepresidente valoró los esfuerzos de la mesa, sobre todo porque hace énfasis en la salud, nutrición y protección social de más de dos millones de infantes, que representan el futuro del país. Esta mesa, ha identificado como prioridad la actualización de la Política de la Primera Infancia, cuya temporalidad vence en el 2020; acotando que cumplir con la ruta establecida, depende de la institución rectora y la coparticipación de las instituciones involucradas.

Con la **Mesa de Pueblos Indígenas**, cuya rectoría se encuentra a cargo del Ministerio de Trabajo y Previsión Social MINTRABAJO, se acordó el 9 de junio, continuar con las acciones de prevención para evitar actos que atenten contra los derechos de la población, entre ellas, campañas de información y sensibilización, desarrolladas de manera intersectorial de acuerdo a la naturaleza y competencia de las instituciones. Se identifica que, en las acciones de prevención son importantes los aportes del Ministerio de Cultura y Deportes MICUDE, Academia de Lenguas Mayas de Guatemala ALMG, Comisión Presidencial contra la Discriminación y el Racismo contra los Pueblos Indígenas en Guatemala CODISRA, Defensoría de la Mujer Indígena DEMI, MINTRAB y MIDES.

La Mesa, destacó dentro de sus acciones estratégicas, el seguimiento a la ruta para el cumplimiento de una sentencia emitida por la Corte de Constitucionalidad; la desagregación de datos por pueblo de pertenencia y la reactivación económica de población indígena después de la emergencia sanitaria.

El 18 de junio, fue el turno de las **Mesas de Prevención y Erradicación del Trabajo Infantil y Juventud**. El Vicepresidente de la República, al concluir la reunión explicó que se fortalecerán los comités territoriales para erradicar el trabajo infantil; también se fortalecerán las capacidades de la juventud para su inserción a la dinámica laboral y económica.

Finalmente, las acciones en el marco de los **derechos de personas con discapacidad, personas mayores y mujeres**, fueron analizadas en la reunión de trabajo del 25 de junio. En este contexto, se dará seguimiento a la certificación de discapacidad que debe ser extendida por el MSPAS; aunque actualmente existe una Comisión Intrainstitucional para concretar esta acción, es importante sumar a otros actores como el Consejo Nacional para la Atención de Personas con Discapacidad CONADI. La certificación aludida, es necesaria para la inclusión de las personas con discapacidad en los programas sociales; también se discutió sobre la necesidad de contar con un registro que permita establecer el tipo de discapacidad de cada persona, cuántos son y dónde se encuentra esta población.



Foto: J. Ramírez

En esta ocasión, el MINTRAB, presentó los avances del Aporte Económico al Adulto Mayor, considerando la ampliación de 50 millones de quetzales en el marco de la Emergencia Sanitaria del Covid-19, también solicitó la aprobación de un Protocolo que permita brindar atención integral a este importante sector de la población guatemalteca.

El vicemandatario, se refirió a la importancia de dar seguimiento a la Política de Desarrollo Integral de las Mujeres y abordar con propiedad el problema de las diferentes formas de violencia, sobre todo en el marco del confinamiento. Al respecto dijo: “es muy importante analizar y erradicar este problema, porque la mujer es pilar fundamental del desarrollo y necesita mucha más atención del Gobierno”.

Todas las mesas, se comprometieron a remitir al coordinador técnico del GEDS, las propuestas corregidas o ampliadas, según el caso, así como los cronogramas de cumplimiento en un plazo prudente. En la mayoría de reuniones, el Vicepresidente Castillo, estuvo acompañado y asistido por el Señor Melvin Caná, viceministro de Política, Planificación y Evaluación del MIDES, como representante del coordinador técnico del GEDS.





Foto: J. Ramírez

# Gabinete de Desarrollo Económico

## EL GABINETE ECONÓMICO PRIORIZA ÁREAS DE TRABAJO PARA APUNTALAR LA REACTIVACIÓN ECONÓMICA

La atracción de inversión extranjera, la promoción del consumo de productos guatemaltecos y el impulso de las exportaciones son algunas de las áreas de trabajo priorizadas por el Gabinete Específico de Desarrollo Económico, presidido y coordinado por el Vicepresidente de Guatemala, Guillermo Castillo Reyes y el Ministro de Economía, Antonio Malouf en su calidad de secretario de coordinación.

Durante las reuniones de Gabinete Económico, se analizaron, discutieron y validaron los planes de trabajo de las mesas temáticas, cuya misión es implementar estrategias de reactivación económica y promover el desarrollo del país. Cabe destacar que como lo establece la Política General de Gobierno 2020-2024 -PGG en adelante-, las acciones validadas incluyen el componente de inclusión social y sostenibilidad ambiental.

**Entre otras acciones estratégicas abordadas, se pueden mencionar las siguientes:**

### En busca de inversiones para Guatemala

Durante las sesiones de trabajo del Gabinete Económico, el Programa Nacional de Competitividad –PRONACOM– presentó su estrategia para promover a Guatemala como destino de inversión, ofreciéndoles a los grandes mercados internacionales la oportunidad de generar resiliencia en sus cadenas de producción y abastecimiento, aprovechando la ubicación geográfica del país, la estabilidad macroeconómica y la visión pro-inversión de la administración actual.

Así mismo se destacó que es fundamental continuar trabajando en la coordinación interinstitucional del Gobierno, así como en acciones que contribuyan a la certeza jurídica.

### Estimular el consumo de productos guatemaltecos

Para promover el consumo de productos nacionales a nivel local, nacional e internacional, se han planteado líneas de acción orientadas a mantener abierto el comercio internacional, fomentar el cumplimiento de estándares de calidad y promover el cumplimiento de los protocolos de bioseguridad priorizando la salud del trabajador y el consumidor.

Fotos: MINECO



### Plan para la reactivación del turismo

Para la reactivación del turismo, se han diseñado soluciones como la promoción de buenas prácticas sanitarias y certificaciones de cumplimiento, impulso de paquetes turísticos y desarrollo de campañas de comunicación orientadas hacia el turismo interno.

### Aumento y promoción de las exportaciones

Para aumentar las exportaciones del país, se presentó al Gabinete Económico un plan de trabajo que incluye la incorporación de nuevos productos, así como agregar valor a los productos que ya se exportan, la facilitación de procesos e información para aumentar la competitividad y la formación de MIPYMES para enlazarlos a nuevos mercados internacionales.

Se presentó el proyecto para el impulso de la miel y su diferenciación por región, así como la identificación de nuevos nichos y mercados, lo cual presenta un gran potencial de crecimiento y valor agregado.

El Vicepresidente Guillermo Castillo, de conformidad con su mandato institucional continuará impulsando la agenda económica de país, con base en la PGG y la reactivación económica en un contexto de crisis generada por la pandemia Covid-19.

Foto: INGUAT



## MESAS TEMÁTICAS

Fotos: J. Ramírez

El Vicepresidente de la República, Guillermo Castillo Reyes participó en las reuniones de mesas temáticas del Gabinete Específico de Desarrollo Económico, con el objetivo de avanzar en la definición de los planes de trabajo. Estos planes articulan los lineamientos establecidos en la Política General de Gobierno 2020-2024 –PGG en adelante-, el Plan Nacional de Desarrollo K'atun: Nuestra Guatemala 2032, la Agenda 2030 para el Desarrollo Sostenible y las acciones estratégicas desarrolladas para propiciar la reactivación económica, de cara a la crisis generada por la Pandemia Covid-19.





## MESA PARA PROMOVER LAS EXPORTACIONES

La mesa es coordinada por el Viceministerio de Integración y Comercio Exterior del Ministerio de Economía. Está integrada por el MAGA, MSPAS Y SAT. El objetivo de la mesa es, establecer las condiciones que permitan duplicar las exportaciones, apoyando productos y servicios con mayor valor agregado. También contribuirá al alcance de uno de los objetivos sectoriales de la PGG, que es “Propiciar el incremento de las exportaciones por medio del impulso de un modelo exportador”.



Foto: J. Ramírez

### Las acciones estratégicas de la mesa son:

Incorporar nuevos productos de exportación  
Aumentar el valor de los productos de exportación  
Facilitación de procesos e información

Apoyar y fortalecer el proceso de integración centroamericana  
Incorporar a las pymes al comercio regional e internacional



Foto: J. Ramírez

## MESA PARA PROMOVER LA SOLIDEZ Y CRÉDITOS DE BANCOS PÚBLICOS



La mesa es coordinada por la Superintendencia de Bancos y está integrada por el MINFIN Y MINECO. Tiene el objetivo de promover la solidez del sistema bancario guatemalteco en los que el Estado tiene participación, al mismo tiempo que se impulsa el otorgamiento de créditos al sector productivo del país. Contribuye el objetivo sectorial de la PGG de “Mantener estable la macroeconomía y el sistema financiero” y la meta de “mejorar en un punto porcentual el índice de solvencia del sistema bancario”.

### Las acciones estratégicas de la mesa son:

Diagnóstico de la situación del crédito de los bancos en los que el Estado tiene participación  
Identificar soluciones del segmento de crédito

Identificar soluciones del segmento de solvencia  
Unificar e incorporar soluciones del segmento de crédito y solvencia en planes estratégicos de las entidades.



## MESA PARA PROMOVER LA SOLIDEZ Y CRÉDITOS DE BANCOS PRIVADOS

La mesa es coordinada por la Superintendencia de Bancos y está integrada por el BANGUAT Y MINECO. Tiene el objetivo de promover la solidez del sistema bancario guatemalteco, al mismo tiempo que se impulsa el otorgamiento de créditos al sector productivo del país. Contribuye al alcance de la meta establecida en la PGG de “Mejorar en un punto porcentual el índice de solvencia del sistema bancario”.

### Las acciones estratégicas de la mesa son:

Diagnóstico de la situación del crédito  
Descripción de los factores que disminuyen la demanda del crédito por parte de los agentes económicos

Identificación de las barreras o limitantes identificadas para el crecimiento del crédito  
Identificar los factores a estimular para aumentar el índice de solvencia de los bancos privados  
Reforma a la Ley de Bancos y Grupos Financieros.





## MESA PARA FORTALECER A LAS MIPYMES

La mesa es coordinada por el Viceministerio de la Micro, Pequeña y Mediana Empresa, del Ministerio de Economía. Está integrada por el MAGA, MEM, MINTRAB. El objetivo es promover el crecimiento y el buen funcionamiento del mercado nacional para beneficio de los consumidores y los empresarios del país, impulsando la innovación, la productividad, la competitividad y la eficiencia. También contribuye al cumplimiento del objetivo sectorial de la PGG, sobre “desarrollar las condiciones para el impulso y fortalecimiento de las micro, pequeña y medianas empresas y del sector cooperativista”.



Foto: J. Ramírez

### Las acciones estratégicas de la mesa son:

Actualización de políticas públicas de fomento a las MIPYMES  
Creación de mecanismos de monitoreo y evaluación de programas de servicios de desarrollo empresarial

Creación de la Política Nacional de Innovación  
Adecuada implementación de la Ley de Fortalecimiento al Emprendimiento  
Dotar a las MIPYMES de acceso a financiamiento



Foto: J. Ramírez

## MESA PARA REDUCIR EL RIESGO-PAÍS



La mesa es coordinada por el Banco de Guatemala. Está integrada por el MINFIN, MINECO Y MINEX. Tiene el objetivo de mejorar las condiciones de acceso del país, tanto del sector público como del sector privado, a los mercados financieros internacionales. También busca contribuir a los objetivos sectoriales de la PGG de “generar las condiciones adecuadas y un buen clima de negocios para propiciar el aumento de la inversión y la mejora en los niveles de competitividad; y contribuir en mantener estable la macroeconomía y el sistema financiero”.

### Las acciones estratégicas de la mesa son:

Análisis de los factores cualitativos y cuantitativos que sustentan la calificación de riesgo país  
Análisis completo de Fortalezas, Oportunidades, Debilidades y Amenazas (FODA) del País  
Evaluación de aspectos en los que debiéramos estar mejor calificados

Preparación de material estándar con información del país  
Intercambio de información relevante con las calificadoras  
Aprovechar reunión es internacionales (FMI, Banco Mundial, BID y otras), para tener reuniones bilaterales con los analistas de las calificadoras internacionales de riesgo

# PERSPECTIVAS DEL DESEMPEÑO ECONÓMICO EN LA COYUNTURA ACTUAL

Por: **Licenciado Sergio Francisco Recinos Rivera** *Presidente del Banco de Guatemala. Julio 2020*

Derivado del surgimiento y la posterior propagación del COVID-19, las economías a nivel mundial experimentaron choques no previstos en la oferta y en la demanda de bienes y servicios, así como a los mercados financieros internacionales, debido a que la mayoría de países implementaron restricciones a la movilidad y a la concentración de personas, que desencadenaron interrupciones a la actividad productiva en algunos sectores y modificaciones en el comportamiento de los consumidores, provocando una drástica reducción de los ingresos del sector privado. Ante este escenario, las perspectivas de los inversionistas con respecto al desempeño de la actividad económica se deterioraron fuertemente y generaron una alta volatilidad en los precios de los activos financieros y de las materias primas, especialmente del petróleo.



Fotos: J. Ramírez

En ese contexto, el Fondo Monetario Internacional en su última revisión de junio, prevé que la actividad económica mundial se contraería 4.9% en 2020, con un desempeño negativo en casi todas las economías a nivel internacional, especialmente en algunos de los principales socios comerciales del país; no obstante, la economía mundial crecería 5.4% en 2021, si se logra moderar la propagación de la pandemia en lo que resta del presente año. En las economías avanzadas, se proyecta una caída - 8.0% en el presente año, debido al significativo deterioro de la confianza del sector privado y del mercado laboral; sin embargo, el principal impacto se habría observado durante el segundo trimestre del año, por lo que el crecimiento comenzaría a recuperarse a partir del segundo semestre y consolidaría con un crecimiento de 4.8% en 2021. En las economías emergentes y en desarrollo, la contracción en 2020 sería de 3.0% y la recuperación sería más rápida en 2021 (5.9%), aunque el impacto podría ser más prolongado en algunos de estos países que todavía no han contenido la propagación de la enfermedad y que enfrentan un entorno internacional más adverso.

Para la economía guatemalteca, el Banco de Guatemala proyecta que el crecimiento económico de 2020 se situaría en un rango entre -3.5% y -1.5%, con un valor central de -2.5%, en tanto que en 2021 se situaría entre 2.0% y 4.0% (valor central de 3%). El desempeño de 2020 sería el resultado de que, entre mediados de marzo y julio, las empresas habrían operado por debajo de su capacidad instalada en algunos sectores, debido a las medidas sanitarias implementadas para contener la propagación del coronavirus en el territorio nacional, lo que habría contribuido a una contracción tanto de la oferta como de la demanda en esos meses, lo que fue acompañado por la moderación en el flujo de divisas por remesas familiares y por exportaciones. No obstante, el impacto económico de estos factores está siendo compensado por la implementación de las medidas de política contempladas en el **Programa Nacional de Emergencia y Recuperación Económica**, que incluyen la adopción de una serie de medidas y programas por parte del gobierno central, orientados a los sectores más vulnerables, así como las acciones adoptadas por la Junta Monetaria y el Banco de Guatemala para coadyuvar a reducir los efectos negativos en la economía.

Algunas de esas medidas fueron reducir la tasa de interés líder de política monetaria en 100 puntos, la implementación de ventanillas de liquidez al sistema bancario para que éstos otorgaran crédito a las empresas y familias, así como la flexibilización de los criterios para el otorgamiento de créditos. Esta serie de medidas y la apertura gradual de las actividades productivas permitirían que en 2021 la mayoría de sectores registraran tasas de crecimiento positivas y la economía pueda registrar un crecimiento de alrededor de 3%.

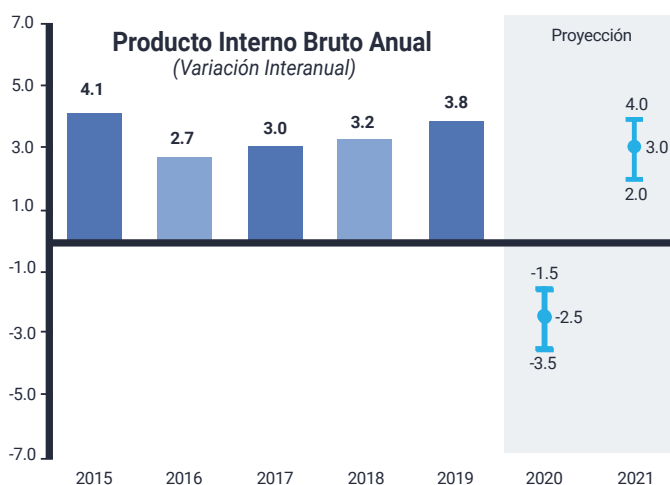

Nota: cifras preliminares para 2017-2019 y proyectados para 2020 y 2021  
Fuente: Banco de Guatemala



En síntesis, aunque el desempeño de la actividad económica de Guatemala se ha deteriorado en lo que va del presente año, se prevé una recuperación para el próximo año, impulsada en buena medida por la implementación de las medidas de política fiscal y monetaria.

# RELOCALIZACIÓN ES UNA OPORTUNIDAD PARA GUATEMALA

## ¿Qué ventajas ofrece la relocalización?

### ¿Qué es relocalización y por qué es importante para Guatemala?

**Relocalización o "nearshoring"** es un término con el cual los guatemaltecos nos familiarizamos rápidamente. Una fábrica, por ejemplo, puede deslocalizar su línea de producción basada en un país lejano y *relocalizarla* en otro más cercano de su mercado contratante. La relocalización es una oportunidad para que el país genere empleo, ya que podemos atraer empresas a Guatemala para que instalen parte de su proceso productivo.

Hoy Guatemala, puede aprovechar la delicada tensión comercial que existe entre Estados Unidos y China, "la fábrica del mundo". Ahora mismo elaboran un plan estratégico para incentivar a sus empresas que se ubican en Asia para que se *relocalicen* en Latinoamérica. México ya no es el país favorito para hacer esto, sus políticas han desestabilizado la promoción de la inversión extranjera hacia ese país y ahora los inversionistas buscan otras opciones para establecerse.

La crisis causada por la pandemia del Covid 19, evidencia lo vulnerable que son las cadenas de producción y esto crea más oportunidades de atracción de inversión para Guatemala. Las empresas europeas revisan sus estrategias de abastecimiento y la posibilidad de *relocalización*. En nuestra región hay empresas que buscan *relocalizarse* debido a que las decisiones de las autoridades en esos países no han mejorado el panorama empresarial.

**Gobierno pro-empleo e inversión**

**Ubicación estratégica**

**Macroeconomía estable**

**Acceso a mercados**

**Talento Humano**





## Un Gobierno pro empleo e inversión

**Guatemala tiene un gobierno proempleo e inversión** y es una excelente opción para que los inversionistas internacionales *relocalicen* sus negocios. Nuestra ubicación geográfica es sin duda la más competitiva en Latinoamérica. Contamos con talento humano, indicadores macroeconómicos estables, capacidad energética y una plataforma logística que fortalecemos.

Nuestro país es la puerta hacia el mercado mexicano y centroamericano. Tenemos cercanía con el mercado más grande del mundo que es Estados Unidos. Contamos con 14 diferentes acuerdos comerciales y 19 acuerdos bilaterales, una producción comercial y una oferta exportable en crecimiento.

La relocalización es parte de nuestra estrategia de promoción de inversión extranjera. La Conferencia de las Naciones Unidas sobre Comercio y Desarrollo, predice que Covid-19 reducirá los flujos de inversión extranjera directa hasta un 40%. Sin embargo, Latinoamérica es la región en donde los números podrían ser positivos debido a la relocalización. Guatemala tiene una ventana de oportunidad. Debemos aprovecharla y apoyarla. Es momento que todos los sectores unamos recursos e inteligencia para un mismo fin: **la recuperación de la economía de nuestro país** y la inversión extranjera directa es una herramienta efectiva para lograrlo.

## PRONACOM del MINECO logra la primera inversión en medio de la crisis sanitaria

La atracción de la inversión extranjera **es posible** en medio de esta crisis sanitaria. Prueba de ello es que a través del **Programa Nacional de Competitividad -PRONACOM- del MINECO**, se concretó la primera inversión en plena pandemia. Luego de un esfuerzo interinstitucional coordinado con el MINEX y la cooperación USAID, se logró apoyar a empresarios salvadoreños para que *relocalicen* sus operaciones en nuestro país. Como resultado se generarán hasta 300 nuevas plazas de empleo en los próximos meses. Este es solo el primer paso, ya que para el próximo año se espera que establezcan el resto de sus operaciones con la capacidad de generar hasta 1,000 nuevas plazas de trabajo.

Esto es un paso hacia la recuperación económica. Es cuidar de nuestros compatriotas haciendo nuestro mayor esfuerzo para generar empleo y estabilidad. Desde PRONACOM ejecutamos acciones tácticas y fortalecemos una cartera de oportunidades de inversión extranjera directa. Generamos proyectos que buscan reducir las brechas de competitividad y mejorar el clima de negocios para que los guatemaltecos tengamos más y mejores oportunidades.

# Consejo Nacional de Seguridad Alimentaria y Nutricional

## SESAN, SECTOR PRIVADO Y CIVIL UNEN ESFUERZOS EN LA GRAN CRUZADA NACIONAL POR LA NUTRICIÓN

CONASAN  
www.sesan.gob.gt



Foto: J. Ramírez

El vicepresidente de la República, Guillermo Castillo Reyes, en su calidad de presidente del Consejo Nacional de Seguridad Alimentaria (CONASAN), junto a la secretaria de Seguridad Alimentaria y Nutricional, Maritza Méndez y el subsecretario técnico de SESAN, Mario Morales, se reunieron con representantes de instituciones gubernamentales, sector privado y sociedad civil para afianzar la alianza público privada y coordinar acciones conjuntas en el marco de la Gran Cruzada Nacional por la Nutrición. “Este es un esfuerzo ciudadano, la Seguridad Alimentaria y Nutricional (SAN) y la desnutrición son temas de país. Tenemos claro el papel fundamental que el CONASAN tiene en este esfuerzo. Es una reunión importante entre el sector Gobierno, ANAM y sociedad civil, siendo la SAN el objetivo número uno del Gobierno, sin embargo, necesitamos del acompañamiento y asesoría de todos”, aseguró el vicemandatario.

Durante su intervención, la secretaria Méndez, manifestó su agradecimiento por el interés de los sectores en apoyar la SAN de la población, posteriormente presentó las líneas de acción interinstitucional de la Gran Cruzada por la Nutrición, y el trabajo que SESAN coordina ante la situación de Inseguridad Alimentaria (InSAN) previo y en el contexto de la pandemia.

## CONASAN APRUEBA ANTEPROYECTO DE POASAN 2021

El vicepresidente de la República, Guillermo Castillo Reyes, presidió la tercera reunión extraordinaria del Consejo Nacional de Seguridad Alimentaria y Nutricional (CONASAN), acompañado de la Secretaria de Seguridad Alimentaria y Nutricional, Maritza Méndez de Oliva. En la reunión llevada a cabo de forma virtual, se presentó y aprobó el anteproyecto del Plan Operativo Anual de Seguridad Alimentaria y Nutricional 2021.

El Consejo aprobó el anteproyecto del POASAN, cuyo gran total asciende a Q5,608,023,268.80. A través del monitoreo y evaluación de los programas y actividades vinculadas a la SAN, el Plan fortalece la coordinación interinstitucional del Sistema Nacional de Seguridad Alimentaria y Nutricional (SINASAN), en la planificación operativa anual y el seguimiento.

## SESAN PARTICIPA EN LANZAMIENTO DEL PROGRAMA DEL APOYO ALIMENTARIO POR EMERGENCIA DEL COVID-19

Maritza Méndez de Oliva, secretaria y Mario Morales, subsecretario técnico de la Secretaría de Seguridad Alimentaria y Nutricional (SESAN) participaron en el lanzamiento del Programa del Apoyo Alimentario y Prevención del COVID-19, en Santo Tomás La Unión, Suchitepéquez y San Agustín Acasaguastlán, El Progreso, municipios donde la entrega inicia de manera simultánea.

La Asistencia Alimentaria se brinda en cumplimiento del Decreto 12-2020 que se ejecuta en el marco de la Función 13: “Gestión de Alimentos” del Plan Nacional de Respuesta (PNR), de la cual SESAN es rectora a nivel nacional. A través de la coordinación interinstitucional con el Ministerio de Agricultura, Ganadería y Alimentación (MAGA); Ministerio de Desarrollo Social (MIDES) y con el apoyo del Programa Mundial de Alimentos (PMA) se beneficiará a más de un millón de familias en Inseguridad Alimentaria y Nutricional (InSAN).

Foto: SESAN



## ENTREGA DE INSUMOS NUTRICIONALES EN TODOS SANTOS CUCHUMATÁN, HUEHUETENANGO

El Gobierno de Guatemala, a través de la delegación de Huehuetenango de la Secretaría de Seguridad Alimentaria y Nutricional (SESAN), continúa con acciones de prevención de la Desnutrición Aguda (DA), durante la pandemia por Coronavirus, COVID-19.

El Banco de Fórmula Nutricional de Todos Santos Cuchumatán, con coordinación del monitor municipal de SESAN y apoyo local, entregó fórmulas nutricionales a 45 niños en Inseguridad Alimentaria y Nutricional (InSAN), casos previamente priorizados por personal del Ministerio de Salud Pública y Asistencia Social (MSPAS).

A través del monitor municipal de SESAN se incide y gestiona el Banco de Fórmula Nutricional de Todos Santos Cuchumatán, que funciona con presupuesto del Plan Operativo Anual (POA COMUSAN) y se da seguimiento a las entregas de dotaciones, “La coordinación que SESAN realiza desde la COMUSAN, permite una intervención oportuna, y gracias a la entrega de esta fórmula nutricional prevenimos casos de DA durante la pandemia”, puntualizó Arturo Martínez, monitor municipal de la Secretaría.

Fotos: SESAN



## MSPAS INICIA BÚSQUEDA ACTIVA DE CASOS DE DESNUTRICIÓN AGUDA CON APOYO DE SESAN



El presidente de la República, Alejandro Giammattei, acompañado de la secretaria de Seguridad Alimentaria y Nutricional, Maritza Méndez de Oliva, y viceministro de Atención Primaria en Salud del Ministerio de Salud Pública y Asistencia Social (MSPAS), Edwin Montúfar, realizaron el Lanzamiento del Plan de Búsqueda Activa de niñas y niños afectados por Desnutrición Aguda (DA), en el marco del Coronavirus, COVID-19, en Tejutla, San Marcos.

Las brigadas lideradas por MSPAS, con el apoyo de SESAN, tienen como meta brindar tratamiento al 100% de las niñas y niños menores de 5 años diagnosticados con desnutrición aguda moderada o severa a través de Circunferencia Media de Brazo (CMB) cumpliendo con lineamientos de bioseguridad e insumos necesarios para el personal que las conforman.

El Presidente Giammattei resaltó la importancia que tiene la nutrición para el desarrollo de los niños guatemaltecos. Agradeció también, el apoyo de la cooperación internacional en la conformación de los equipos: “Son 100 brigadas que representan 500 personas: un nutricionista, un piloto, tres auxiliares de enfermería, y con ellos colaboradores de cada municipio que nos ayudarán a encontrar a los niños con DA, que pueden mejorar gracias a esa detección y a la asistencia alimenticia”.



# UN NUEVO ENFOQUE DEL PROGRAMA ESTRATÉGICO INSTITUCIONAL DE LA SEGURIDAD ALIMENTARIA Y NUTRICIONAL

La Gran Cruzada por la Nutrición propone un abordaje global en el marco de cinco líneas de acción: salud y nutrición; agua y saneamiento; cambio de comportamiento; protección social; y disponibilidad y acceso a una alimentación saludable.

Bajo la línea de acción disponibilidad y acceso a una alimentación saludable, el MAGA con apoyo de la FAO, ha desarrollado un nuevo programa estratégico institucional para mejorar la calidad de vida de las y los guatemaltecos en condición de inseguridad alimentaria. Dicho programa establece a la agricultura familiar como actividad clave para mejorar el acceso a alimentos saludables en las familias y comunidades rurales, y para la generación de ingresos a través de empleo y emprendimientos vinculados a la producción agropecuaria.



**El Programa Estratégico Institucional de Seguridad Alimentaria y Nutricional, PEISAN, del MAGA incluye tres subprogramas que se convierten en líneas de acción muy importantes en la etapa post pandemia COVID-19.**

El primer subprograma promueve **la mejora en el acceso a alimentos por parte de familias vulnerables en fase de emergencia o crisis**. Esto se busca a través de asistencia alimentaria por distintos medios a hogares agropecuarios rurales que se enfrentan a INSAN en momentos de crisis; pero también, aportando conocimiento, capacitación e insumos para que, con la asistencia técnica de MAGA, estas familias puedan restablecer de forma rápida sus capacidades productivas y romper con este ciclo que los sume en la pobreza y la INSAN.

El segundo subprograma está enfocado en **mejorar la resiliencia de hogares agropecuarios** para prevenir la desestabilización de sus sistemas productivos en un escenario de post-crisis. Este subprograma se centra en el fomento de la producción diversificada, y en la generación de autoempleo mediante el emprendimiento rural, en especial entre jóvenes y mujeres.

El tercer subprograma del PEISAN, agrupa **actividades específicas en apoyo a agricultores** excedentarios que ya están vinculados con el mercado, pero aún necesitan incrementar su potencialidad para aprovechar nuevas y mejores oportunidades para abastecer de forma más eficiente el mercado interno, y para generar nuevas oportunidades de empleo rural dentro de las comunidades.



Fotos: FAO

El PEISAN promueve una atención diferencial por tipo de agricultor familiar, y reconoce el valor de las mujeres productoras vinculadas a actividades agropecuarias. Con esta visión se busca: aumentar la disponibilidad y el acceso a una alimentación saludable en el ámbito familiar y comunitario, a través de la producción de proteína animal, hortalizas, frutas y plantas nativas con un alto contenido de vitaminas y minerales; fortalecer las reservas de alimentos para favorecer la resiliencia y sostenibilidad de los medios de vida agropecuarios; y generar empleo rural por medio de encadenamientos productivos locales para asegurar el abastecimiento de alimentos a las familias de sus comunidades.

El PEISAN abre una ventana de oportunidad para iniciar una nueva fase de diseño de política sectorial SAN que tome en cuenta las interconexiones y las compensaciones entre los diferentes elementos de los sistemas agroalimentarios, así como sus diversos actores, actividades, impulsores y resultados para optimizar simultáneamente múltiples dimensiones (ambiental, social y económica).



Foto: FAO

La leche materna es un alimento completo para el desarrollo del bebé, especialmente durante la etapa denominada “ventana de los mil días”, que va desde el inicio del embarazo hasta el segundo año del infante, tiempo en el que experimenta un desarrollo cerebral único y un crecimiento determinado, por la adecuada nutrición y experiencias emocionales enriquecedoras.

El Vicepresidente de la República de Guatemala y Presidente de CONASAN tiene el compromiso de proteger, promover y apoyar la práctica de la lactancia materna, por los beneficios de la misma, entre otros: la interacción entre madre e hijo

para prevenir infecciones, garantizar el alimento seguro y el desarrollo emocional e intelectual de la niñez.

Maritza Méndez, secretaria de SESAN, comenta: “La Lactancia Materna (LM) es calor, nutrición y amor. **Cuando un niño recibe LM, obtiene protección, ya que la leche contiene elementos inmunológicos, anticuerpos y agentes que pueden protegerle contra enfermedades. La leche materna aborda las causas subyacentes de la malnutrición, tanto en una nutrición adecuada, como prevención de infecciones**”.

La leche materna es irremplazable, el Código Internacional de Comercialización de Sucedáneos (sustitutos) de la Leche prohíbe toda promoción de los “reemplazos” de la leche materna (como los biberones) y fue adoptado por la Asamblea Mundial de la Salud, cuerpo político de la OMS, en 1981. En Guatemala, el Decreto Ley Número 66-83, reconoce la lactancia natural como un medio para proporcionar el alimento ideal para el sano crecimiento y desarrollo del lactante, constituyendo la base biológica y fisiológica para su desarrollo normal, regula también todos los alimentos que puedan comercializarse como sustitutivo parcial o total de la LM y los alimentos complementarios.

# LECHE MATERNA

## alimento irremplazable

La leche materna aborda las causas subyacentes de la malnutrición, tanto en una nutrición adecuada, como prevención de infecciones



Foto: SESAN



# SECCATID

## SECRETARÍA EJECUTIVA DE LA COMISIÓN CONTRA LAS ADICCIONES Y EL TRÁFICO ILÍCITO DE DROGAS

### VICEPRESIDENTE DE LA REPÚBLICA DE GUATEMALA PRESIDE LA PRIMERA REUNIÓN ORDINARIA 2020 DE LA COMISIÓN CONTRA LAS ADICCIONES Y EL TRÁFICO ILÍCITO DE DROGAS -CCATID-

En cumplimiento del Acuerdo Gubernativo 95-2012, artículo 5, el cuatro de junio del presente año, se realizó la Primera Reunión Ordinaria de la Comisión Contra las Adicciones y el Tráfico Ilícito de Drogas -CCATID-, misma que preside el Vicepresidente de la República de Guatemala, Guillermo Castillo Reyes.



Foto: J. Ramírez

En esta reunión, el Vicepresidente de la República de Guatemala y el Secretario Ejecutivo de CCATID, Fredy Anzueto Villatoro, presentaron la normativa que rige a la Comisión y el estado situacional de la Secretaría Ejecutiva de la Comisión Contra las Adicciones y el Tráfico Ilícito de Drogas -SECCATID-, resaltando el trabajo de las instituciones integrantes de la Comisión, según lo establecido en el artículo 72 y 73 del Decreto No. 48-92 del Congreso de la República, Ley Contra la Narcoactividad.

Así mismo, se hizo hincapié en la importancia de las alianzas estratégicas en el marco del plan de acción de la Política Nacional para el Abordaje de las Drogas y las Adicciones 2019-2030, lo cual permitirá consolidar proyectos y articular esfuerzos para enfrentar el complejo fenómeno de las drogas y las adicciones, acordes a la competencia del CCATID.

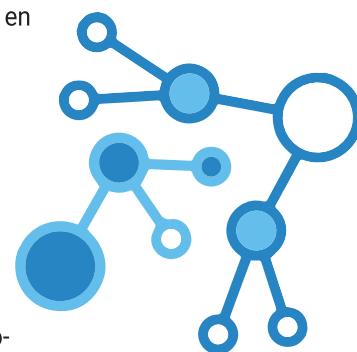

En esta misma actividad, el Secretario Ejecutivo, Lic. Fredy Anzueto Villatoro, realizó la imposición del botón distintivo a cada integrante de la Comisión, que simboliza el compromiso en común; así también el titular de la SECCATID, confirmó la voluntad de dar seguimiento a las acciones que permitan una Guatemala libre de drogas.



Foto: J. Ramírez



# Presencia de SECCATID EN EL INTERIOR DEL PAÍS



Foto: SECCATID

El Secretario Ejecutivo de -SECCATID- Lic. Fredy Anzueto, consciente de que el problema de las drogas no está centralizado en el departamento de Guatemala y con el objetivo de llevar el mensaje de prevención del consumo de sustancias psicoactivas, ha sostenido reuniones interinstitucionales con autoridades locales y representantes de instituciones de gobierno como: sedes de la Secretaría de Bienestar Social de **Huehuetenango, Sololá y Quetzaltenango**; la Municipalidad de **Esquipulas, Chiquimula**; la Gobernación Departamental de **Petén** y la Municipalidad de **Salcajá**, Quetzaltenango. En estas reuniones, fue presentada la misión, visión y la importancia de que la SECCATID llegue a más lugares del territorio nacional. Los representantes de cada institución resaltaron su compromiso y apoyo para erradicar el flagelo que las drogas causan en la sociedad. Este esfuerzo conjunto, coincide con uno de los pilares fundamentales de la Política Nacional para el Abordaje de las Drogas y las Adicciones 2019-2030.

Es importante recordar que el problema multicausal de las drogas y las adicciones, afecta el desarrollo, la seguridad ciudadana, la economía familiar, atenta contra la vida, seguridad e integridad física, mental y emocional de las personas, por ello es necesario un abordaje integral, profesional, multidisciplinario y que respete plenamente los derechos humanos. En ese contexto, también es estratégica la ampliación de la cobertura geográfica de las acciones de la Secretaría Ejecutiva de la Comisión Contra las Adicciones y el Tráfico Ilícito de Drogas -SECCATID-, de forma articulada con otros actores locales.

## Buenas Prácticas y Lecciones Aprendidas sobre Políticas de Drogas y Desarrollo en las Américas

En respuesta a la invitación de la Comisión Interamericana para el Control del Abuso de Drogas de la Organización de Estados Americanos -CICAD-OEA-, el Secretario Ejecutivo de la Comisión Contra las Adicciones y el Tráfico Ilícito de Drogas SECCATID, Fredy Anzueto, participó como ponente en la reunión virtual de alto nivel, titulada: "Diálogo Regional, Buenas Prácticas y Lecciones Aprendidas sobre Políticas de Drogas y Desarrollo en las Américas". La importancia del evento, se circunscribió a unir esfuerzos de todos los Estados, para abordar un fenómeno que trasciende fronteras, países y comunidades; dejando efectos negativos en el tejido social.

En dicha reunión el Secretario Ejecutivo manifestó, "Como experiencia positiva actualmente tenemos una **POLITICA NACIONAL PARA ABORDAJE DE LAS DROGAS Y LAS ADICCIONES** aprobada en 2019, una política avanzada pues toma en cuenta los grandes temas que ahora discutimos, entre ellos: El desarrollo alternativo y la observancia de los derechos humanos".

El titular de la SECCATID, agregó "reitero el compromiso de mi país, del vicepresidente Guillermo Castillo y el mío, como representante de esta Secretaría de Gobierno a no desmayar en el trabajo por contribuir al esfuerzo global aquí representado". También remarcó los esfuerzos en promover acciones para el abordaje de la reducción de la oferta y demanda de drogas, seguimiento de proyectos interinstitucionales, ejecución de políticas nacionales, entre otras actividades dentro de la misión establecida para dar respuesta eficaz, en el abordaje integral del problema de las drogas.



# CÁMARA DE COMERCIO DE GUATEMALA

## ENTREGA AYUDA HUMANITARIA

El Vicepresidente de la República Guillermo Castillo Reyes, participó como invitado de honor en el acto simbólico de entrega de bolsas de alimentos, en calidad de ayuda humanitaria dirigida a diferentes organizaciones sociales, de los departamentos de Alta y Baja Verapaz, Izabal, Chimaltenango, Sololá, Huehuetenango, el Quiché. El evento fue organizado por Cámara de Comercio de Guatemala en coordinación con algunos de sus agremiados: Supermercados La Torre, Unisuper, Wallmart México y Centroamérica, Grupo Distelsa y CEMACO.







El vicepresidente Castillo expresó su agradecimiento a las empresas por el apoyo brindado, particularmente en estos tiempos donde la crisis económica se ha agudizado para todos los sectores del país. También motivó a las empresas y organizaciones a continuar trabajando unidos por el desarrollo local y el bienestar de la población.





# Respuestas de FAO ante la pandemia

FAO como agencia especializada del Sistema de Naciones Unidas, ha adaptado su respuesta a la pandemia a nivel global con un enfoque en la innovación, ofreciendo acciones inmediatas y oportunas para reducir la inseguridad alimentaria y mitigar los efectos de la crisis sanitaria en los productores de la agricultura familiar, cuyo esfuerzo representa el 80% de los alimentos que se consumen en Guatemala.

A través de acciones estratégicas de análisis y asistencia técnica, FAO Guatemala, busca garantizar que las familias que dependen de la agricultura familiar continúen abasteciendo las cadenas de valor y sobre todo, asegurar el derecho y el acceso a una alimentación adecuada que les permita mantener una vida saludable y activa.

Por ello, se ha hecho énfasis en la elaboración de diagnósticos como el del precio del maíz y frijol para conocer el impacto económico de la pandemia en estos dos granos básicos de la agricultura familiar. Este monitoreo se ha realizado mensualmente a nivel nacional, y aporta al pronóstico de la situación de la seguridad alimentaria liderado por SESAN. Esta información permite responder adecuadamente a las necesidades inmediatas de abastecimiento y a la vez, anticipar la toma de decisiones en cuanto a la seguridad alimentaria.

Si bien las medidas de protección dispuestas por las autoridades han representado un desafío de logística para los agricultores, también ha sido una puerta para reimaginar nuevas soluciones.

Por lo que se ha acompañado a las redes de productores para buscar nuevos clientes fuera de los canales de comercialización convencionales, ampliando la cobertura para reducir pérdidas y completar las cadenas de valor.

Utilizar redes sociales, plataformas como Zoom y Teams, además de implementar circuitos cortos de comercialización son parte de las respuestas innovadoras que han surgido de la asistencia técnica que FAO ha aportado y que representan más que una solución, la esperanza de los productores de continuar trabajando y generando ganancias que sostengan la economía familiar durante la pandemia. Este es el caso que se ha documentado en Concepción Tutuapa, Tejutla y San Miguel Ixtahuacán, en San Marcos, en donde las redes de productores se vieron afectados por el cierre de las escuelas.

Conscientes del respeto a las medidas establecidas por las autoridades de mantener el distanciamiento físico como medida para evitar la propagación del COVID-19, FAO ha innovado en la modalidad de asistencia técnica a los productores a través de plataformas digitales. WhatsApp y plataformas virtuales han sido un canal de acceso directo entre el equipo técnico y los agricultores, pero principalmente, ofrecer un seguimiento personalizado a las necesidades que han presentado para producir y vender sus productos de manera segura.

Dentro de muchos, su esfuerzo se ha centrado en la implementación de piloneras comunitarias y macrotúneles para asegurar una producción constante de alimentos; y cosechadores familiares de agua de lluvia con una capacidad de 16 mil litros para contribuir a la resiliencia de las familias en áreas rurales.

La pandemia ha presentado un reto y una gran oportunidad de continuar asistiendo, capacitando y acompañando los esfuerzos que surgen del Ministerio de Agricultura, Ganadería y Alimentación destinados a transformar los sistemas alimentarios de la agricultura familiar en Guatemala.

Foto: FAO



# SENACYT

## Ciencia, Tecnología e Innovación

PARA MEJORAR LA CALIDAD DE VIDA DE LOS GUATEMALTECOS

### ALIANZAS ESTRATÉGICAS

#### Gestión de Vinculaciones Interinstitucionales

La Secretaría Nacional de Ciencia y Tecnología –SENACYT– participó en el primer foro público de Presupuesto Abierto 2021, sobre “Innovación y gestión post COVID-19”, organizado por el Ministerio de Finanzas Públicas, en el que presentó las oportunidades de la transformación digital, el uso de Tecnologías de la Información y Comunicación -TIC’s- y el trabajo remoto.

Con el fin de estrechar lazos de cooperación internacional y desarrollar acciones conjuntas para dinamizar la agenda científica nacional, las autoridades de SENACYT sostuvieron reuniones con: Unión Europea en Guatemala, Organismo Internacional de Sanidad Agropecuaria (OIRSA), Embajada de la Federación de Rusia en Guatemala, Banco Interamericano de Desarrollo (BID), Embajada de Italia, Embajada de Colombia, Banco Centroamericano de Integración Económica (BCIE), Embajada de China-Taiwán, Agencia de los Estados Unidos de América para el Desarrollo (USAID), Ministerio de Educación, AGEXPORT, SECCATID, SESAN, Consejo de Directores de Institutos de Investigación de la Universidad Rafael Landívar, Junta Directiva de la Asamblea de Colegios Profesionales y Presidente del Colegio de Agrónomos, así como con el Diputado Estuardo Rodríguez-Azpuru.

La SENACYT presentó la Guía de Teletrabajo a la Vicepresidencia de la República y sus dependencias. Asimismo, capacitó a funcionarios de las referidas instituciones sobre el uso de tecnologías de la información y comunicación como herramientas para la continuidad de las actividades institucionales en modalidad de teletrabajo.

La Secretaría Nacional de Ciencia y Tecnología, participó en las reuniones ordinarias del Gabinete Específico de Desarrollo Económico, con el objetivo de posicionar los temas de ciencia, tecnología e innovación, para la adecuada reapertura y reactivación económica en el país. Durante la reunión se abordaron temas relacionados con el impacto económico y el contexto internacional generado en el marco de la crisis del COVID-19. Se dieron a conocer los objetivos y acciones estratégicas de las mesas técnicas, las cuales sustentan el quehacer del Gabinete.

#### Cooperación y presencia internacional

Participación en reunión de las Autoridades de la Comisión Interamericana de Ciencia y Tecnología (COMCYT) y Coordinadores de los Grupos de Trabajo, organizado por la Organización de Estados Americanos (OEA), para dar seguimiento al plan de trabajo 2018-2020 e insumos para considerar la continuidad del plan hasta 2021.

Junto a las máximas autoridades de las instituciones rectoras de políticas de ciencia, tecnología e innovación, de los países que integran la Conferencia Iberoamericana, la Magíster Ana Chan, Secretaria Nacional de Ciencia y Tecnología, participó en el conversatorio denominado “Ciencia, tecnología e innovación contra la crisis del coronavirus”, organizada por la Secretaría General Iberoamericana –SEGIB-. Durante el evento compartió la experiencia de Guatemala para dar respuesta a esta problemática desde la perspectiva científica, impulsando actividades que permitan la reactivación económica del país, por medio del uso de la tecnología e investigación.



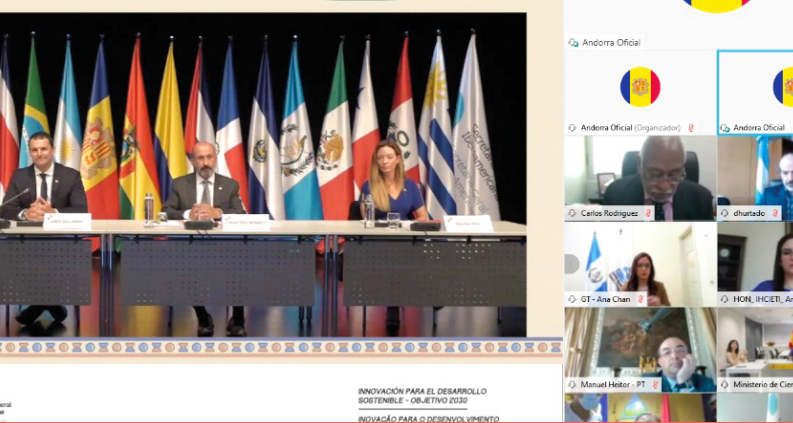

Participación en reunión extraordinaria de alto nivel "Ciencia, tecnología e innovación contra la crisis del coronavirus" organizada por SEGIB



Suscripción de Memorándum de Entendimiento con UNESCO

Fotos: SENACYT

SENACYT junto a Ministerios y Altas Autoridades de Ciencia, Tecnología e Innovación, participaron en reunión de la Comisión Económica para América Latina –CEPAL- denominada "La respuesta a la crisis de la pandemia del COVID-19 desde la ciencia, la tecnología y la innovación".

Con el objetivo de poner en marcha actividades concretas de investigación científica, tecnológica e innovación enfocadas a reducir las brechas identificadas en el informe GO SPIN y facilitar iniciativas de cooperación internacional con base en el principio de ciencia abierta, la SENACYT suscribió Memorándum de Entendimiento con la Organización de las Naciones Unidas para la Educación, la Ciencia y la Cultura (UNESCO).

Asimismo, suscribió Memorándum de Entendimiento con la ONU MUJERES cuyo objetivo es promover la cooperación en investigación e innovación tecnológica para la accesibilidad de las mujeres, y la creación de proyectos de apoyo a las mujeres indígenas en carreras de ciencia, tecnología, ingeniería y matemáticas.

Se estableció también alianza estratégica entre SENACYT y la Fundación Crisálida Internacional para llevar a cabo, por primera vez en Guatemala, el Concurso Soluciones para el Futuro 2020 de Samsung Electronics Latinoamérica.

## CIENCIAGT EN ACCIÓN ANTE EL COVID-19

Funcionarios de SENACYT sostuvieron reunión con el Dr. Edwin Asturias y representantes de COPRECOVID, investigadores, representantes del Ministerio de Salud Pública y Asistencia Social y academia, para coordinar trabajo en conjunto y trazar líneas de investigación prioritarias para dar respuesta a la crisis sanitaria a través de la ciencia, tecnología e innovación.

Se dio seguimiento al Reto Derrotando al COVID-19 realizado en alianza entre Universidad San Carlos de Guatemala, Universidad del Valle de Guatemala, Universidad Rafael Landívar, Universidad Mariano Gálvez, Universidad Galileo, Multiverse, Fundasistemas y la SENACYT. Se seleccionaron dos propuestas:

- Secuenciación genómica del virus Sars-Cov-2.
- Planificación del autoaprendizaje para comunidades de idiomas mayas con poco acceso a tecnología.



Foto: SENACYT

SINCYT Virtual, es un punto de encuentro de la sociedad con científicos y expositores guatemaltecos expertos en temas específicos para que tengan acceso a contenido relevante, de interés y de aplicación local.



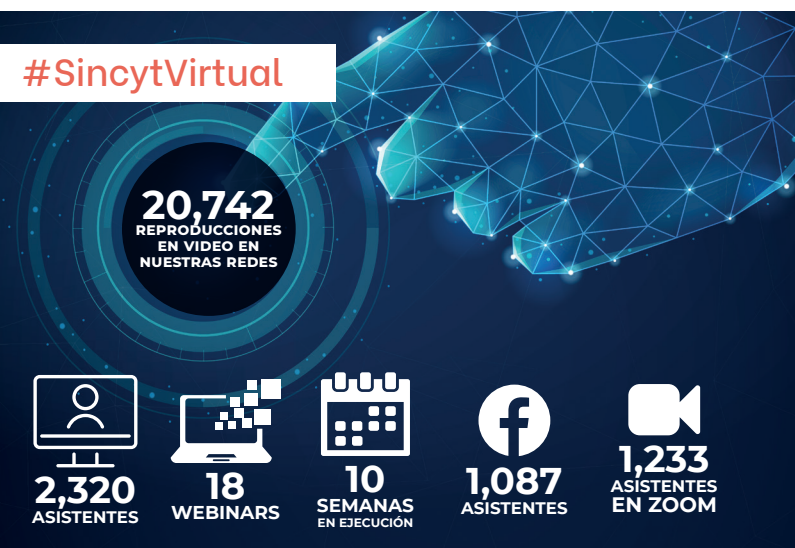

Medalla de la Ciencia y la Tecnología 2018 y 2019:  
Dr. Manuel Ramírez Zea y Dra. Vivian Matta

El vicepresidente de la República y Presidente del Consejo Nacional de Ciencia y Tecnología –CONCYT–, Guillermo Castillo y la Secretaria Nacional de Ciencia y Tecnología, Ana Chan, junto a representantes del Congreso de la República, hicieron entrega de la “Medalla de la Ciencia y la Tecnología 2018 y 2019” al Dr. Manuel Ramírez Zea y a la Dra. Vivian Matta. La Medalla, es el máximo galardón que se otorga en reconocimiento a la trayectoria, a miembros del Sistema Nacional de Ciencia y Tecnología que sobresalen en áreas de investigación científica y tecnológica.

La SENACYT, llevó a cabo el Primer Congreso Virtual de proyectos de ciencia, tecnología e innovación “Guate con Ciencia”, en donde se dieron a conocer los aportes en materia de ciencia y tecnología que ha desarrollado la comunidad de investigadores y científicos de Guatemala que han sido cofinanciados por el Fondo Nacional de Ciencia y Tecnología.



## Comisiones Técnicas

El Sistema Nacional de Ciencia y Tecnología, atendió convocatoria de “Mentes Brillantes” del Vicepresidente de la República, Guillermo Castillo Reyes, para brindar aportes para la toma de decisiones desde la perspectiva científica que promueven el desarrollo económico y social de Guatemala.



Juramentación virtual de las Juntas Directivas 2020 del Sistema Nacional de Ciencia y Tecnología

Fotos: SENACYT

El Vicepresidente, quien preside el Consejo Nacional de Ciencia y Tecnología, juramentó en sesión virtual a las Juntas Directivas 2020 del Sistema Nacional de Ciencia y Tecnología.

En reunión virtual, la Secretaría Nacional de Ciencia y Tecnología, el Programa de las Naciones Unidas para el Desarrollo -PNUD- y GrandData presentaron a Juntas Directivas de Comisiones del Sistema Nacional de Ciencia y Tecnología –SINCYT- la Herramienta de Análisis de Movilidad enfocada en contribuir con la toma de decisiones informadas para la lucha contra el COVID-19.

Con el apoyo de las Comisiones Técnicas Sectoriales e Intersectoriales, se están conformando Mesas Técnicas para la elaboración de “Protocolos de Bioseguridad Sectorial”.

## CONCYT y Comisión Consultiva:

Se llevaron a cabo las reuniones de Comisión Consultiva y Consejo Nacional de Ciencia y Tecnología, en donde se conocieron los avances en el desarrollo del diseño de planificación estratégica para el Fortalecimiento del Sistema Nacional de Ciencia y Tecnología, en cumplimiento a la Política Nacional Desarrollo Científico y Tecnológico y en concordancia con la Política General de Gobierno.



Primera reunión con Vicepresidencia de Mesas de trabajo interdisciplinarias

# Secretaría Contra la Violencia Sexual, Explotación y Trata de Personas

## PRESENTACIÓN DEL INFORME DE ESTADO SOBRE TRATA DE PERSONAS

El Estado de Guatemala por medio de la Secretaría contra la Violencia Sexual, Explotación y Trata de Personas -SVET-, el 30 de julio presentó el Informe de Estado sobre Trata de Personas con Acciones de Seguimiento, Atención y Cumplimiento a las Recomendaciones Nacionales e Internacionales, evidenciando los esfuerzos que se realizan en coordinación interinstitucional a nivel nacional.

El informe tiene como objetivo socializar, visibilizar e informar las acciones que el Estado de Guatemala ha realizado -durante el periodo de enero 2019 a mayo 2020- sobre el delito de trata de personas, respondiendo a convenios, acuerdos, instrumentos suscritos, y recomendaciones emitidas por las instancias competentes. Este informe, constituye un acto de recono-

cimiento de los avances que se han logrado como país, así como los esfuerzos y acciones en los cuales el Estado de Guatemala debe avanzar.

Durante la presentación del Informe, el Vicepresidente de la República de Guatemala, Guillermo Castillo Reyes, reiteró su compromiso de luchar energéticamente para combatir la trata de personas, en el marco de las competencias institucionales.



Fotos: J. Ramírez

## JUSTICIA ESPECIALIZADA SE SUMA A LA CAMPAÑA CORAZÓN AZUL CONTRA LA TRATA DE PERSONAS

El Estado de Guatemala, por medio de la Secretaría contra la Violencia Sexual, Explotación y Trata de Personas -SVET-, continúa sumando alianzas para el combate al delito de Trata de Personas.

En el marco del Día Mundial contra la Trata de Personas, jueces y juezas del Juzgado de Primera Instancia Penal y del Tribunal de Sentencia con Competencia Especializada en delitos de Trata de Personas del departamento de Guatemala, se sumaron a la campaña promovida por SVET y firmaron el Pacto Corazón Azul, un instrumento simbólico de adhesión que invita a realizar acciones concretas para prevenir y combatir la trata de personas.

La Secretaria Ejecutiva de SVET, Sandy Recinos, impuso a jueces y juezas el distintivo de esta campaña.



Foto: SVET





Foto: J. Ramírez

## VICEPRESIDENTE PARTICIPA EN FORO: Jóvenes Universitarios frente a la Trata de Personas

Este año, derivado del contexto internacional y nacional por el Covid-19, la SVET ha diversificado los medios utilizados para desarrollar procesos informativos y formativos en materia de derechos humanos y trata de personas; una de las actividades lo constituyeron dos foros dirigidos a estudiantes, con el objetivo que la juventud se sume a los esfuerzos para combatir la trata de personas.

**El primer foro abordó los temas:** La Trata de Personas en el Contexto Nacional y La Trata de Personas como Delito de Crimen Organizado Transnacional, contando con la participación de Alejo Campos, Director de América Latina, el Caribe y Bermudas de Crime Stoppers y Lic. Mynor Pinto, Fiscal de Sección Adjunto de la Fiscalía contra la Trata de Personas del Ministerio Público.

**En el segundo foro,** participó como invitado especial el Vicepresidente de la República de Guatemala, Guillermo Castillo Reyes y se tuvo la intervención de jóvenes estudiantes de la Universidad de San Carlos de Guatemala, Universidad Rafael Landívar y Universidad Francisco Marroquín, quienes abordaron la trata de personas desde diferentes ámbitos, conversando también, sobre algunas propuestas para que la juventud a nivel nacional, participe y se vincule en las acciones contra la trata de personas.

## SEMINARIOS VIRTUALES INTERNACIONALES Y NACIONALES SOBRE TRATA DE PERSONAS



Foto: SVET

La SVET como ente articulador y coordinador del Estado en materia de trata de personas, planificó y realizó 5 seminarios virtuales internacionales, dirigidos a la población en general, enfocándose en grupos de jóvenes, funcionarios públicos, representantes o personal que labora en atención a víctimas de trata de personas, así como en la persecución y sanción de la trata de personas en diferentes modalidades.

Los temas desarrollados en estos seminarios fueron:

- Derechos Humanos y Trata de Personas
- Jóvenes: Actores Claves en la Prevención de la Trata de Personas
- Luchando por la Libertad
- Trata de Personas y Niñez Desaparecida
- Experiencias en la Atención a Víctimas de Trata de Personas



En los seminarios realizados, se contó con la participación de personas expertas a nivel nacional e internacional, quienes además de exponer la temática asignada en cada jornada, también dialogaron con los participantes y resolvieron las consultas que les fueron formuladas.



# Autoridad para el Manejo Sustentable de la Cuenca del Lago de Atitlán y su Entorno

Con el objetivo de cumplir con las normas y parámetros en materia de descargas y reuso de aguas residuales, la Autoridad para el Manejo Sustentable de la Cuenca del Lago de Atitlán y su Entorno, reporta que ha dado seguimiento al diagnóstico técnico y rediseño de la Planta de Tratamiento de Tzanjuyú, Panajachel, Sololá y está gestionando con la Municipalidad de Rostok, Alemania, un convenio para su respectivo financiamiento.

Con asesoría técnica especializada, ha dado seguimiento y acompañamiento a las municipalidades de la Cuenca del Lago de Atitlán, en el adecuado manejo de sus sistemas de tratamiento de aguas residuales y residuos sólidos. Así también, se ha dado atención a denuncias de la población al respecto de eventos ocurridos en el marco de la operación de los sistemas mencionados.

Con los equipos técnicos de las municipalidades de Panajachel, San Andrés Semetabaj, San Marcos La Laguna y San Antonio Palopó, se elaboró un plan de mejoras a corto y mediano plazo, para atender la problemática actual; además se coordinó con la representación comunitaria de la aldea el Novillero, Santa Lucía Utatlán, la planificación y ejecución de infraestructura de mejoramiento y ampliación de sistema de alcantarillado y tratamiento de aguas residuales.



## — EDUCACIÓN AMBIENTAL

En materia de educación ambiental, considerando las nuevas condiciones de normalidad que impone la emergencia COVID 19, se han reorientado las acciones estratégicas para fortalecer la comunicación con los habitantes de la cuenca, a través de las plataformas sociales, radio y televisión local. Para el efecto, se difunden distintos materiales educativos y se llevan a cabo espacios de reflexión y análisis en los que convergen distintas representaciones institucionales y de la población. Una de las actividades fue el **lanzamiento del primer Diplomado Virtual de Educación Ambiental con Enfoque Integrado de Cuencas, en alianza con EPSUM** de la universidad de San Carlos de Guatemala.



Fotos: AMSCLAE

Entre otras actividades, AMSCLAE ha gestionado ante MICIVI Y COVIAL, la atención de la emergencia generada por las inundaciones registradas en Panajachel, con especial énfasis en la crecida del Río San Francisco.

Ha promovido jornadas de limpieza de las playas públicas del lago de Atitlán y ha prestando asesoría y acompañamiento para la correcta separación de residuos.



# RESTAURACIÓN DE LAS MASAS FORESTALES

El Departamento Agrícola Forestal de AMSCLAE, promueve la restauración de las masas forestales mediante la coordinación interinstitucional, dotación de plantas forestales, identificación de zonas para restauración y acompañamiento técnico para las siembras correspondientes.

Las especies promovidas son adecuadas a las condiciones de la cuenca y las actividades responden a la temporada de lluvias en la zona.

Se ha coordinado la dotación de  
**400,000 plantas**  
para las zonas de  
recarga hídrica



Fotos: AMSCLAE

Ejemplo de este trabajo, es la coordinación con distintos actores como ANACAFE y la cooperativa “La Voz Que Clama En El Desierto”, con quienes han dotado de 22.800 plantas de café de distintas especies, con las cuales se renovarán las plantas y se mejorará la producción de café. Cabe destacar que han proporcionado la respectiva asistencia y acompañamiento técnico. Los municipios beneficiarios son San Pablo La Laguna, San Juan La Laguna, San Pedro La Laguna, Santiago Atitlán y San Lucas Tolimán.

## DESARROLLO DE ALIANZAS ESTRATÉGICAS PARA EL RESCATE DEL LAGO DE ATITLÁN Y SU CUENCA



AMSCLAE ha priorizado el seguimiento y creación de alianzas estratégicas para la investigación e innovación en la cuenca del lago de Atitlán, recientemente a través de la renovación del convenio de cooperación con el CEA de la UVG y con INSIVUMEH, con quienes se compartirá información, producto de monitoreo e investigación en la cuenca y se establecerá una coordinación de capacitación para el personal de la AMSCLAE.



Foto: AMSCLAE

## INVESTIGACIÓN

En materia de investigación y calidad del agua, AMSCLAE continúa con la restauración de masas tulares en distintas ubicaciones en las orillas de lago y con el monitoreo de calidad de agua en los ríos tributarios.

Se ha contribuido en la elaboración del “Manifiesto De Las Comisiones Departamentales De Seguridad Alimentaria, Nutricional y Salud” exigiendo priorizar la inversión pública en agua potable y saneamiento de las aguas residuales para el Departamento de Sololá.



# Ictiofauna del lago Atitlán

## CONJUNTO DE LOS PECES QUE HABITAN LA ZONA ACUÁTICA DEL LAGO DE ATITLÁN

En el lago Atitlán, existen once especies de peces, seis nativas y cinco exóticas. Hoy en día, el recurso pesquero constituye un medio de sustento económico para pobladores de los municipios y comunidades vecinas de las orillas del lago Atitlán. Además de los peces, existen dos especies de cangrejos y dos especies de caracoles que son consumidos por la población. En su mayoría, los peces habitan las áreas litorales del lago Atitlán, desde los 0 hasta los 70 m aproximadamente y principalmente donde hay vegetación acuática, tul (*Typha dominguensis*, *Schoenoplectus californicus*), pashte (*Hydrilla verticillata*, *Egeria densa*), entre otras especies. La principal fuente de alimento de los peces son microorganismos acuáticos, tales como macroinvertebrados, fitoplancton y zooplancton, así mismo se alimentan de otras especies de peces de menor tamaño.

Estudios publicados sobre la fauna íctica del lago de Atitlán que datan desde antes de 1950, hacen referencia a especies nativas que habitaban el lago previo a la introducción de especies exóticas, las cuales redujeron significativamente el tamaño poblacional de las especies localmente conocidas y pescadas desde entonces. Las especies exóticas se asentaron y actualmente, constituyen una buena parte del objetivo de la pesca artesanal y de subsistencia de las comunidades que rodean el lago Atitlán. El impacto de las especies exóticas en el lago Atitlán han sido negativas, ya que son una amenaza para la supervivencia e integridad genética de las especies nativas. Otros impactos son la alteración del ecosistema, depredación de las especies nativas, competencia por los recursos tróficos o por la transmisión de enfermedades.

Hoy en día, la AMSCLAE en coordinación con otras organizaciones públicas y privadas, continúa con la investigación del estado poblacional de peces del lago Atitlán, con el fin de garantizar la sostenibilidad del recurso pesquero para el consumo humano. La promoción del equilibrio ambiental es de suma importancia para las poblaciones de peces, como para la economía local y calidad de vida de los habitantes del lago Atitlán y sus alrededores.

**Oreochromis aureus**  
(Tilapia; exótica)



Foto: AMSCLAE

# Autoridad para el Manejo Sustentable de la Cuenca del Lago de Amatitlán

## IMPORTANCIA DEL MONITOREO DE LA CALIDAD DEL AGUA DEL RÍO VILLALOBOS



Fotos: AMSA

Todos conocemos la importancia del agua en la vida de cualquier ser vivo del planeta. Por ello, su calidad es un tema que ocupa cada vez más a los países, por su vinculación directa con la salud de la población, el desarrollo económico nacional y la calidad ambiental de los ecosistemas.

Pero ¿Qué factores determinan la calidad del agua? Son las características químicas, físicas, biológicas y radiológicas del elemento, que hacen que sea apto para un uso determinado y no lo sea para otro. Es evidente que no es necesario que reúna los mismos requisitos un agua destinada al consumo humano que una destinada al riego.

Las aguas de origen residual, industrial, doméstico y urbano que son vertidas a los ríos, lagos y mares, acumulan una elevada carga de materia orgánica e inorgánica, y además, contienen compuestos peligrosos que pueden perjudicar gravemente la vida de la población, pero también, agravar la situación actual de este importante ecosistema acuático, afectando su vegetación, su fauna e incluso llevándolos a convertir en auténticos vertederos si no se realiza una buena gestión.

A través de la División de Control, Calidad Ambiental y Manejo de Lagos de AMSA, se evalúa de manera constante la calidad del agua del Río Villalobos. Este monitoreo es importante para determinar las causas e identificar los puntos de contaminación y promover las soluciones técnicas para la reducción de contaminantes. También es importante para evaluar el cumplimiento de las medidas correctivas que se implementan, determinar el impacto de la calidad del agua de la cuenca del lago de Amatitlán que causan las descargas municipales, domiciliarias, industriales, agrícolas, hospitalarias, entre otras.

**Cuidar y conservar  
en buen estado  
nuestros recursos  
naturales es  
trabajo de todos  
los seres humanos.**

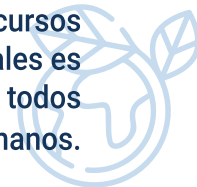

Fotos: AMSA

## LIMPIEZA DEL LAGO DE AMATITLÁN

La Autoridad para el Manejo Sustentable de la Cuenca y del Lago de Amatitlán –AMSA–, en cumplimiento a las atribuciones que le confieren las leyes vigentes de la nación, llevó a cabo acciones encaminadas a rehabilitar y conservar el ecosistema de la cuenca y del lago.

Entre otras actividades están: los recorridos de inspección y vigilancia para detectar fuentes contaminantes, la recolección de desechos sólidos en playas y bahías, el componente de concientización ecológica, en el cual, el personal especialista en el área ambiental imparte pláticas y conferencias virtuales a estudiantes y prestadores de servicios turísticos y no turísticos, con temas relacionados con: el cambio climático, la contaminación del lago y la importancia de la conservación de la biodiversidad.



# UN ÁRBOL PARA MI COMUNIDAD

La Autoridad  
ha entregado más de  
**14,000 árboles**  
forestales y frutales



Fotos: AMSA

AMSA con el objetivo de conservar, reforestar y recuperar las áreas verdes de la Cuenca del Lago de Amatitlán, continúa implementando el plan “Un árbol para mi comunidad” que consiste en la donación de plantas forestales y frutales, nativas de la región, a instituciones públicas y empresas privadas que están ubicadas dentro del área de la cuenca.

Para ello, AMSA tiene dos viveros, uno ubicado en el kilómetro 22 de la ruta al pacífico y el vivero “El Morlón”, ubicado en la colonia El Morlón, Amatitlán. Ambos cuentan con instalaciones tecnificadas, marcos, bandejas y riegos por micro aspersión. Tienen la capacidad de producir 200,000 plantas frutales y forestales anuales.

Las variedades de árboles entregados fueron principalmente, especies nativas de la cuenca: Matilisguate, Guachipilín, Coralillo, Nance, Leucaena, Mamey, Ciprés, Pino, Sauce, Cedro, Almendro, Guayaba, Encino, Conacaste, Nispero, Paterna y Granatum.

La Autoridad, ha proporcionado más de 14,000 árboles forestales y frutales a las municipalidades de Mixco, San Miguel Petapa, Villa Canales, Santa Catarina Pinula y municipalidad de Guatemala. También, ha beneficiado a las comisarías 14 y 15 de la Subdirección General de Prevención del Delito de la PNC.



Fotos: AMSA



# Riqueza de aves

## EN EL LAGO DE AMATITLÁN Y SUS ALREDEDORES

De las 720 especies de aves que la Mesa Nacional de Aviturismo estima en el país, AMSA tiene registradas 62, entre aves migratorias y residentes; acuáticas, terrestres y playeras. La mayoría de las especies identificadas son residentes, lo que significa que pueden ser encontradas en el lago en cualquier época del año. Entre las especies residentes más abundantes están: Fulica americana (gallaretas), Ardea alba (garza blanca), Egretta thula (garcita blanca), Sayornis nigricans, entre otras.

*El Lago de Amatitlán y los remanentes de vegetación a su alrededor favorecen la presencia de una alta diversidad de flora y fauna, entre ellas, las aves.*

*El ecosistema del Lago, es considerado de gran importancia en la ruta de migración para aves de Norteamérica, ya que permite la residencia temporal y les provee de alimentación durante varios meses.*

Las aves migratorias del lago de Amatitlán, son otro grupo importante. Se han identificado más de 20 especies que suelen observarse desde el mes de octubre hasta abril. Entre las especies más abundantes se pueden mencionar: Spatula discors (cercata ala azul), Ardea herodias (garza azul), Actitis macularius (playerito manchado), entre otras. Algunas especies, pueden ser observadas en el lago en grupos de más de 100.

Los mayores registros de aves han sido identificados en las áreas denominadas: Playa de Oro, El Centro de Capacitaciones "El Humedal" y en la Barda de Retención de Desechos Sólidos, ubicadas en el lado oeste del Lago, cercano al Delta del Río Villalobos y zonas contiguas a las áreas boscosas del Parque Nacional "Naciones Unidas".

Los hábitos alimenticios que pueden tener las aves que habitan el lago son variados, ya que podemos encontrar aves piscívoras (que se alimentan de peces), insectívoras (se alimentan de insectos), herbívoras (se alimentan de vegetación), etc., por lo que mucha de la dieta que requieren es provista por el Lago de Amatitlán y del ecosistema que lo conforma.

Fotos: AMSA

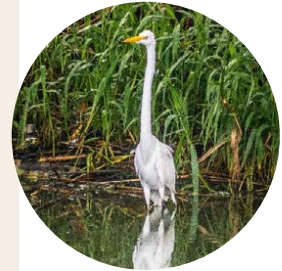

Ardea Alba



Pelecanus Occidentails



Gallinula Galeata





# Plan Trifinio

## OFICINA TERRITORIAL DEL PLAN TRIFINIO PARTICIPA EN LA MESA TÉCNICA AGROCLIMÁTICA DE CHIQUMULA PARA ANALIZAR LA PERSPECTIVA CLIMÁTICA DE LA PRIMERA TEMPORADA DE LLUVIAS PARA GUATEMALA



**Las perspectivas climáticas y recomendaciones sugeridas sirven de base para redactar el boletín agroclimático estacional, como producto principal de la MTA-Chiquimula, mismo que fue socializado por medios digitales a una serie de técnicos, extensionistas, productores y tomadores de decisión a nivel departamental y nacional, con el objetivo de contribuir a la adaptación al Cambio Climático.**

De manera virtual, se llevó a cabo la XII reunión ordinaria de la Mesa Técnica Agroclimática de Chiquimula, en la cual la Oficina Territorial de Plan Trifinio Guatemala es integrante y una de las instituciones fundadoras de esta red interinstitucional constituida como plataforma para facilitar el análisis de información agroclimática en el departamento de Chiquimula, desde noviembre del año 2017. El objetivo principal, fue conocer y analizar las perspectivas climáticas que prevalecerán durante la primera temporada de lluvias en Guatemala, correspondiente al trimestre mayo-julio del año en curso.

En esta oportunidad, se contó con la participación de 35 representantes de diferentes sectores entre ellos, instituciones, sector privado, ONG, cooperación internacional, academia, organizaciones y cooperativas de productores, centros internacionales de investigación agrícola, sociedad civil; como lo son; MAGA, MARN, INSIVUMEH, CONRED, Unidad de Gestión Ambiental Municipal de la Municipalidad de Chiquimula, ANACAFE, Programa Mundial de Alimentos, Acción Contra el Hambre, Agencia Andaluza de Cooperación Internacional, Catholic Relief Service, Asociación Regional Campesina Chortí, Asociación de Servicios y Desarrollo Socio-económico de Chiquimula, USAC-CUNORI (Centro Universitario de Oriente), Bioversity International-CIAT, Plan Trifinio y PROGRESAN-SICA.

El INSIVUMEH, siendo el ente rector de la información climática en el país y parte fundamental de la MTA de Chiquimula, fue el responsable por medio de sus especialistas en dar a conocer las perspectivas climáticas elaboradas por su equipo técnico y presentadas en el LXI Foro del Clima de Centroamérica; desarrollado entre el 15 y 17 de abril del presente año.

Luego de recibir la información pertinente, los participantes analizaron y sugirieron una serie de recomendaciones técnicas de acuerdo a la experiencia de cada uno de ellos en cultivos como: maíz, frijol, hortalizas, café, ganadería de doble propósito y manejo forestal como principales medios de vida de las familias productoras del departamento de Chiquimula; de igual forma se plantearon recomendaciones para garantizar la Seguridad Alimentaria y Nutricional y la gestión del riesgo en el departamento.

Foto: Plan Trifinio





Foto: Plan Trifinio

## PLAN TRIFINIO PROMUEVE PRODUCCIÓN DE GAS METANO COMO ALTERNATIVA ENERGÉTICA

La Oficina Territorial del Plan Trifinio Guatemala, como parte de su estrategia para promover la Agricultura Sostenible Adaptada al Clima en el año 2020, ha priorizado el uso de prácticas de mitigación de gases efecto invernadero en pequeños sistemas ganaderos del área de incidencia. En ese sentido, se ha promocionado la construcción, práctica y manejo de Biodigestores, alimentados con estiércol bovino y porcino que se genera en pequeñas explotaciones ganaderas, con el fin de producir gas metano, utilizado por las familias principalmente para la cocción de alimentos.

Durante los primeros seis meses del presente año, se han construido un total de diez biodigestores tipo Taiwán o tubular de bajo costo, que favorecen a familias ganaderas y al invernadero municipal de Concepción las Minas, quienes utilizarán el gas para la cocina de las escuelas. Las dimensiones de los biodigestores construidos son: 6 metros de largo, 2 metros de ancho y 1.50 metros de profundidad, cada uno utiliza dos cubetas diarias de 20 litros de estiércol de ganado o cerdaza, diluidos en agua para producir gas metano suficiente para cocinar alimentos durante 5 horas continuas.

Los diez biodigestores en mención, se encuentran en Santa Catarina Mita y Agua Blanca, Departamento de Jutiapa (6), Ipala y Concepción Las Minas, Departamento de Chiquimula (4). Los beneficiarios aportaron parte de los materiales necesarios para construir los biodigestores y son los responsables, luego de la capacitación proporcionada por personal experto, en dar el manejo adecuado al biodigestor para la producción de gas metano.

**Los biodigestores usan estiércol fresco de ganado bovino y porcino para generar energía alternativa y abonos orgánicos líquidos (bioles), con esta práctica se disminuye la liberación de gases efecto invernadero (metano), que se genera en los establos y porquerizas de la región.**





# Estrategia para hacer de Guatemala un país libre de Trabajo Infantil

Alineado a las metas del plan K'ATUN nuestra Guatemala 2032

## MIRTI

Modelo de Identificación del Riesgo de Trabajo Infantil



### OBTIENE

PROBABILIDAD de que cada niño, niña o adolescente trabaje

Datos: Censos y encuestas de trabajo infantil

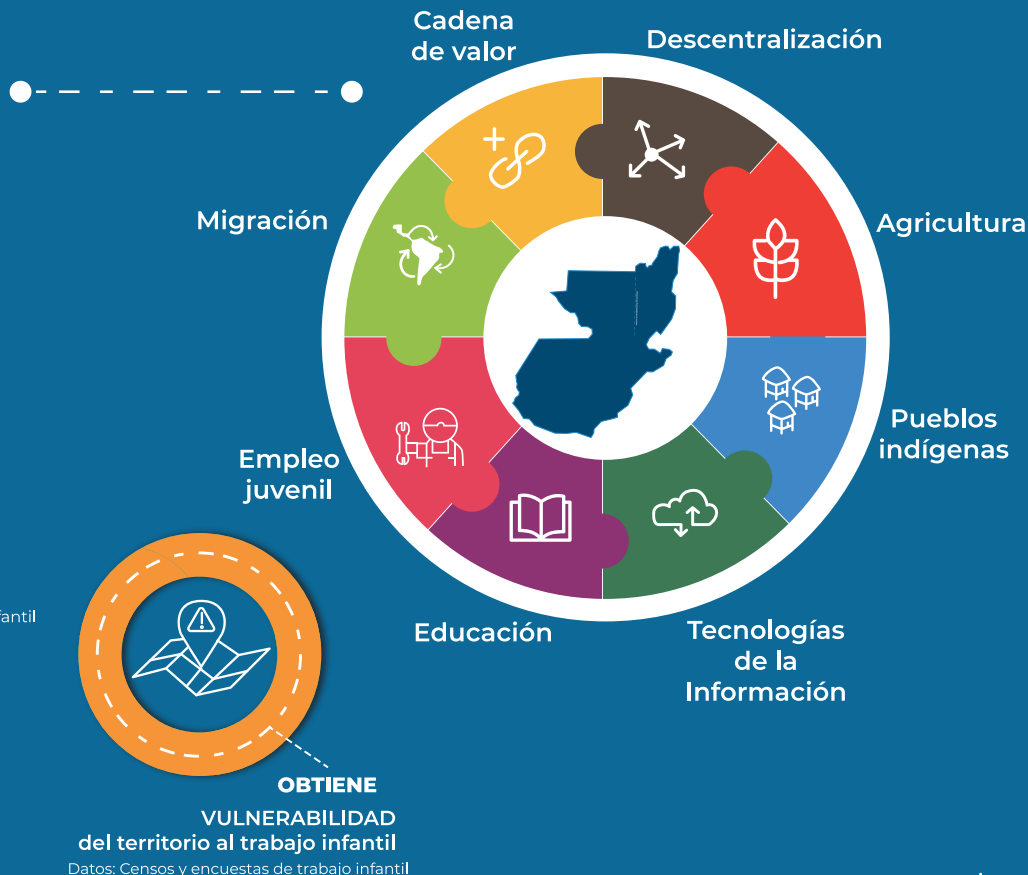

## Resultados Nacionales

### Política Preventiva Local

8  
Regiones

22  
Departamentos

340  
Municipios



RIESGO DE TRABAJO INFANTIL

Bajo	Medio	Alto
110	132	98

### Impacto

Reducir sostenidamente la prevalencia del trabajo infantil hacia 2032



# Plataforma de Gestión

## PARA LOS ESPACIOS DE COORDINACIÓN INTERINSTITUCIONAL A CARGO DE LA VICEPRESIDENCIA

Con la finalidad de facilitar el seguimiento de las responsabilidades asignadas a las instituciones que integran los espacios de coordinación a cargo de la vicepresidencia, específicamente el Gabinete Específico de Desarrollo Social, Gabinete Específico de Desarrollo Económico, y Consejo Nacional de Seguridad Alimentaria y Nutricional -CONASAN-, se ha diseñado una herramienta informática para fortalecer los mecanismos de rendición de cuentas, promover y garantizar el abordaje interinstitucional que requiere el desarrollo y bienestar de la población, según los planteamientos contenidos en la Política General de Gobierno 2020-2024.

A través de esta plataforma, se dará seguimiento cualitativo a las responsabilidades asignadas -según la naturaleza y funciones institucionales- en congruencia con la normativa de los gabinetes y el consejo en cuestión. Dicha plataforma, detallará procesos o acciones que deben agotarse, lo cual permitirá contar con información actualizada, confiable y oportuna; conocer el avance de cada responsabilidad, tomar decisiones basadas en evidencia y contribuir al fortalecimiento de la transparencia

Dentro de la información que se detallará, se encuentra la identificación de entidades responsables, fecha prevista de finalización o cumplimiento, avances mensuales que serán reportados por cada entidad, vinculación con la Política General de Gobierno 2020-2024 y las atribuciones que le son asignadas a los espacios de coordinación interinstitucional en la normativa correspondiente.

El diseño y desarrollo de la Plataforma, contó con el apoyo de algunas agencias del Sistema de Naciones Unidas<sup>1</sup>, y estará bajo la rectoría de la Vicepresidencia de la República, su funcionamiento será corresponsabilidad de instituciones que integran los espacios de coordinación y se espera contar con su efectivo funcionamiento a finales del mes de agosto del presente año.

La plataforma, detallará procesos o acciones que deben agotarse, lo cual permitirá contar con información actualizada, confiable y oportuna; conocer el avance de cada responsabilidad, tomar decisiones basadas en evidencia y contribuir al fortalecimiento de la transparencia

1. Programa de las Naciones Unidas para el Desarrollo, Fondo de Población de las Naciones Unidas, y Fondo de las Naciones Unidas para la infancia.



# El derecho de los pueblos a ser informados en sus idiomas



Anixh – Ana María Pablo Tercero  
Presidenta de la Comunidad Lingüística Q'anjob'al ALMG

El 41.7% de la población guatemalteca es maya, según el XII Censo Nacional de Población y VII de Vivienda realizado por el INE en el año 2018, estadística que refleja cada vez mayor disminución del porcentaje de ésta población, precisamente porque el Estado no cuenta con políticas debidamente institucionalizadas en el tema.

Al respecto, la Academia de Lenguas Mayas de Guatemala, se pronunció, mediante un comunicado donde dio a conocer que el INE no respetó las exigencias y demandas de las instituciones indígenas, organizaciones académicas y representantes de los diferentes pueblos, para tomar en cuenta como prioridad en la contratación del personal, el dominio del idioma maya, garífuna y Xinka.

El fin de las exigencias y demandas, era tener una comunicación efectiva y de doble vía con la población para tener datos verídicos y confiables. Este dato estadístico es importante, ya que de ello depende la elaboración e institucionalización de políticas y/o estrategias de comunicación hacia los pueblos, y más para estas situaciones especiales como la de la pandemia por el coronavirus COVID-19.

Aunque existen leyes nacionales e internacionales para el cumplimiento y respeto de dicho derecho (ser informados), aún no se cuenta con experiencia para operativizar el mismo. Pese a que la Constitución Política de la República de Guatemala, en sus artículos 58 y 66, reconoce el derecho del uso de los idiomas, el Decreto 19-2003, Ley de Idiomas Nacionales, tiene por objeto regular además del reconocimiento, respeto, promoción, la utilización de los idiomas mayas y la Declaración de las Naciones Unidas sobre los Derechos de los Pueblos Indígenas, establece “los pueblos indígenas tienen derecho a establecer sus propios medios de información en sus propios idiomas y a acceder a todos los demás medios de información no indígenas sin discriminación”.

Con relación al COVID-19, la Academia ha realizado las respectivas traducciones de cada una de las Disposiciones Presidenciales, tal y como se establece en las mismas, a través de su equipo de traductores instalado en las 22 Comunidades Lingüísticas, también ha prestado sus servicios de traducción para las instituciones y organizaciones encargadas de informar a la población. A través de su equipo de comunicadores, ha hecho lo posible de coordinar a nivel local o municipal para publicar información sobre las mismas Disposiciones, así mismo el de informar sobre la prevención del virus, haciendo uso de los medios alternativos de comunicación, así como las redes sociales.

Mantener informado a los pueblos indígenas no es únicamente responsabilidad de la Academia de las Lenguas Mayas de Guatemala, sino del Estado en su conjunto, en la que se tendría que contar con una estrategia de comunicación e información hacia los pueblos, de acuerdo a las propias formas de vida de los mismos, así como el uso de los medios masivos y alternativos, como lo establecen algunas leyes mencionadas anteriormente, así mismo, el Acuerdo sobre Identidad y Derechos de los Pueblos Indígenas y el Convenio 169.

Definitivamente, es necesario reconocer las deficiencias, reflexionar sobre ellas y establecer las estrategias institucionales para garantizar la vigencia de los derechos de los pueblos indígenas a ser informados en su propio idioma, de forma objetiva, efectiva y oportuna, para la prevención de la pandemia del Coronavirus COVID-19 y para otras situaciones que históricamente han vivido los pueblos Mayas, Garífunas y Xinkas, por lo que es necesario hacer las alianzas institucionales con la participación de la Academia de Lenguas Mayas de Guatemala.



*El derecho de los pueblos de ser informados en sus propios idiomas de forma objetiva, efectiva y oportuna, aun no llega a ser realidad en Guatemala, considerando que este derecho se refiere a que la información que llega a estos pueblos, debe ser completa con todos sus elementos y que sea para toda la población sin exclusión alguna, a través de diferentes mecanismos y medios de comunicación, masivos y alternativos.*



Foto: CSV

# Autoridades Indígenas Ixiles

## SE REÚNEN EN COTZAL

### CON EL VICEPRESIDENTE GUILLERMO CASTILLO REYES

El Vicepresidente de la República, Guillermo Castillo Reyes, se reunió el 5 de junio del 2020, con autoridades ancestrales de Cotzal, Nebaj y Chajul, con el propósito de abordar prioridades y propuestas enfocadas en el desarrollo comunitario. Después de la cordial bienvenida al territorio ixil, expresada por las autoridades ancestrales, el vicemandatario agradeció la disponibilidad para el diálogo, trasladando el saludo del Presidente Giamattei y del equipo de Gobierno.

Los representantes de las tres autoridades indígenas, Miguel de León, Baltazar de la Cruz y Engracia de la Cruz, presentaron demandas y prioridades identificadas, entre ellas: la conclusión de los trabajos que se realizan en el Centro de Atención Permanente en Cotzal; alternativas para retomar el ciclo escolar y apoyar a la niñez de la región en el marco del derecho a la educación; retomar el proceso de consulta pendiente desde el 2015, recalcando que como autoridades siempre han estado dispuestos al diálogo y que ya existe una hoja de ruta aprobada, la cual esperan se pueda cumplir. En relación al proceso de consulta pendiente, el Vicepresidente expresó que existe voluntad política y se buscarán las alternativas para su cumplimiento, tomando en cuenta que encontraron un proceso avanzado; agregando que ya ha tenido conversaciones con el Ministro de Energía y Minas y que será en el pleno del Gabinete donde se darán los lineamientos y definirán los pasos siguientes.

El Vicepresidente Castillo, durante sus intervenciones, comentó sobre los impactos que ha significado el Covid-19 para la población y los desafíos que ha tenido el Gobierno para enfrentar la emergencia. Agregando que cada ministerio está haciendo el trabajo que le corresponde, el Mineduc ha entregado la alimentación escolar, con la ayuda de padres de familia, Maga y Mides también han hecho su trabajo con los respectivos bonos aprobados. También compartió sobre las medidas sanitarias tomadas por la pandemia y la reactivación económica, que en algún momento tendrá que darse; en cuanto a la mascarilla, acotó que “vino para quedarse por mucho tiempo”, puesto que contribuye a reducir contagios, saturación de hospitales y evitar muertes.

La actividad concluyó con el compromiso de ambas partes de dar seguimiento a los temas abordados, a través de los mecanismos institucionales.



Foto: CSV

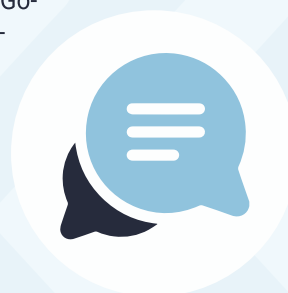



## VICEPRESIDENTE DE LA REPÚBLICA Y CONCEJO MUNICIPAL DE CUILCO, HUEHUETENANGO, SE REÚNEN PARA

# abordar propuestas de desarrollo

Como parte del diálogo intersectorial, iniciado inmediatamente después de la toma de posesión, el Vicepresidente Guillermo Castillo, se reunió el 24 de julio con integrantes del Concejo Municipal de Cuilco, Huehuetenango, en el Palacio Nacional de la Cultura. En dicha reunión, las autoridades ediles encabezadas por el Señor Manrique Gálvez, Alcalde Municipal, **presentaron propuestas específicas para el beneficio de la población**, entre ellas:

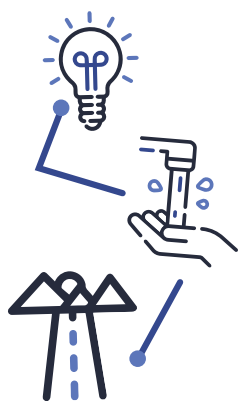

- Generación y distribución de energía eléctrica y solución al problema del agua potable
- Diseño, construcción y equipamiento de un Hospital Distrital
- Ampliación y mejoramiento de drenajes y aguas negras/Construcción de drenajes de aguas pluviales
- Asfalto y puentes vehiculares
- Diseño, construcción y equipamiento del estadio municipal



Foto: J. Ramírez

Antes de concluir con la reunión, las autoridades municipales, reconocieron la labor del Vicepresidente Castillo y valoraron el interés por apoyar las iniciativas presentadas desde el marco de su competencia.

## El Vicepresidente Guillermo Castillo Reyes, brinda acompañamiento al Acuerdo para la Paz y Desarrollo de **SAN MATEO IXTATÁN, HUEHUETENANGO**

El Vicemandatario, comprometido con la cultura de paz, el desarrollo integral de las comunidades y la población guatemalteca, se reunió con fecha 17 de junio del presente año, con el Alcalde de San Mateo Ixtatán, Andrés Santizo Gómez, en el marco del Acuerdo Gubernativo No. 30-2020 que creó la Comisión de Verificación y Seguimiento del Acuerdo por la Paz y el Desarrollo de San Mateo Ixtatán -COVES-.

Dicha comisión, tiene por objetivo verificar y dar seguimiento a las acciones y mecanismos implementados por los Ministerios y distintas dependencias del Organismo Ejecutivo para la consecución de las condiciones que coadyuven a la solución de la conflictividad social y desarrollo sostenible del municipio de San Mateo Ixtatán. La COVES, es presidida por el vicepresidente de la República, Guillermo Castillo Reyes.

Es importante mencionar que la comisión, tiene previstas reuniones periódicas y priorizará acciones derivadas de los compromisos asumidos; honrando la confianza a través de un trabajo efectivo, que dependerá de la responsabilidad de todos los actores involucrados.



Foto: J. Ramírez

El alcalde Santizo Gómez, agradeció la reunión y la disposición de dar cumplimiento al acuerdo firmado en enero del presente año, hecho histórico e indicó que vamos por buen camino. Al finalizar, el Vicepresidente de la República, enfatizó “estamos muy complacidos con el señor alcalde y la comisión, ya podemos iniciar las acciones correspondientes”.





**VICEPRESIDENTE CASTILLO REYES  
EN CONJUNTO CON REPRESENTANTES  
DE ORGANIZACIONES, ABORDAN EL**

# **Desarrollo Rural y la agricultura familiar**

Con el objetivo de fortalecer el diálogo y la coordinación en el marco del desarrollo rural, el martes 21 de julio, el Vicepresidente de la República, Guillermo Castillo Reyes, en compañía del Ministro de Agricultura, Ganadería y Alimentación, José Ángel López; la gerente del Fondo de Tierras, Licda. Ingrid Osorio, se reunió con representantes de diferentes organizaciones, entre ellos, Amílcar Cael de la Unión Verapacense de Organizaciones Campesinas UVOC; José Chic del Comité Campesino del Altiplano de las Verapaces CCDA; Carlos Barrientos del Comité de Unidad Campesina; Omar Jerónimo y Jeremías Hernández de la Asociación Nuevo Día.

El encuentro inició, con las palabras del vicemandatario, quien saludó y reconoció los importantes aportes que las organizaciones han realizado en beneficio de las comunidades, reiteró que el gobierno de Guatemala, está comprometido con el desarrollo del país y los derechos de las personas más vulnerables.

En un clima de respeto y cordialidad, los representantes de las organizaciones mencionadas, expusieron casos concretos de conflictividad agraria, su desacuerdo con algunas medidas impuestas y la preocupación por las condiciones de la población asentada en dichas áreas, las cuales se han visto agravadas por la Emergencia provocada por el Covid-19. Los presentes, hicieron énfasis en el derecho a la vida y la seguridad alimentaria.

En respuesta, el Vicepresidente Castillo, recalcó el compromiso del gobierno de Guatemala, enfocado en el bienestar de las personas, la reducción de la pobreza y el crecimiento económico. En relación al tema agrario, indicó que existe la posibilidad de abordarlo a través del GEDS en el marco de la política de desarrollo rural que se encuentra vigente.



**Dentro de las propuestas discutidas, se encuentran:**

**Atención de las personas de las fincas desalojadas, a través de los programas sociales del Mides**  
**Abordar los casos de conflictividad agraria, directamente con el Ministro de Gobernación**

En relación a los planes de **reactivación económica y agricultura familiar**, se prevé establecer una mesa de trabajo con participación del Magsytur y la Vicepresidencia de la República.

Fotos: J. Ramírez





# Recalculando la ruta

## PARA EL DESARROLLO DE GUATEMALA

Ante la pandemia COVID19, el Centro de Investigaciones Económicas Nacionales -CIEN- con el apoyo del Centro para la Empresa Privada Internacional -CIPE-, realizó una serie de estudios y eventos virtuales. Inicialmente, se analizaron las respuestas de otros países, luego los programas aprobados en Guatemala para hacer frente a este reto y por último se propuso una ruta para el desarrollo del país.

El 15 de julio se presentó la propuesta. Se considera esta crisis como una oportunidad para visualizar un nuevo país, transformar la gestión pública y brindar servicios de calidad a todos los guatemaltecos.

Así como el coronavirus vino para quedarse, la tecnología está disponible para usarse. Muchos de los países estudiados, han logrado afrontar de mejor manera la situación al contar con gobiernos y sociedades que están digitalizados. Debe haber un sentido de urgencia para mejorar la gestión pública que contemple abordar el presupuesto del Estado de forma integral, lograr un sistema de adquisiciones eficiente, modernizar la Contraloría General de Cuentas y reformar el sistema de Servicio Civil basado en mérito y excelencia. Tanto la información, la tecnología y la gestión pública, son ejes transversales que, si no mejoran, difícilmente se tendrán resultados en las áreas sustantivas como salud, educación, economía y seguridad.



Foto: CSV

El vicepresidente de la República, Guillermo Castillo Reyes, comentó el potencial que tiene Guatemala y lo importante que avancemos en cada una de las áreas. Actualmente, se coordina desde su despacho una serie de mesas de trabajo que buscan acciones concretas para iniciar la transformación del país.

## PROPUESTAS PARA EL DESARROLLO DE GUATEMALA POST COVID-19



### SALUD Y NUTRICIÓN

Se recomienda abordar de manera sistémica la salud, coordinar con otros sectores a fin de contribuir a mejorar los determinantes del entorno y posicionar a la persona en el centro del diseño de las intervenciones.



### EDUCACIÓN Y TECNOLOGÍA

Es urgente elaborar una estrategia de educación virtual que contemple metodologías innovadoras aprovechando los medios tecnológicos, incluir la capacitación de los maestros y directores.



### ECONOMÍA

Se recomienda alinear la política fiscal, monetaria, comercial y laboral para priorizar el empleo y facilitar la reincorporación de las empresas golpeadas por la pandemia.



### SEGURIDAD CIUDADANA Y JUSTICIA CRIMINAL

Es oportuno aprovechar la tecnología para contar con un sistema de información que permita elaborar un plan estratégico integral para el sector, contar con metas y lograr la mejora continua de las instituciones.



CENTRO DE INVESTIGACIONES  
económicas nacionales

Para más información consulte la página [www.cien.org.gt](http://www.cien.org.gt)

síguenos en  
**REDES  
SOCIALES**



**GOBIERNO *de*  
GUATEMALA**  
VICEPRESIDENCIA



**Facebook**

VicepresidenciaGuatemala  
Guillermo Castillo Reyes



**Twitter**

ViceGuatemala  
GuilleCastilloR



**Instagram**

VicepresidenciaGuate  
GuilleCastilloR



**Youtube**

Vicepresidencia Guate



(escanea con tu smartphone)

**[www.vicepresidencia.gob.gt](http://www.vicepresidencia.gob.gt)**





# *Impulsando el* **Desarrollo Local**